時事新報

THE CHINA TIMES

中華民國念二年九月三十日 星期六 第九千二百七十四號

售大洋四分二厘

電話九三二五三至六號(四線轉接各部)

館址上海山東路二二四號

電報掛號…六六九〇號

今日本報外埠三張 本埠另加一張半

上海四馬路山東路口

中西大藥房

小姑娘 十六歲 (又名處女美)

招請經理

本公司家用良藥化粧香品均訂有特約經理及代理章程祇須化少數資本即能獲鉅大利益且又不需任何經驗人人均能擔任之

今日秋季廉價

大廉價

大贈品

一張發票兩次領取贈品

痰敵(片)(露)

胃錀(片)(汁)

發行

九星乳白魚肝油

維他命麥精魚肝油

維他命 雞汁・牛肉汁

秋冬之交最宜滋補

老牌 明星花露香水

上海四馬路 中西大藥房 總發行

濱海中學招收免費生

本校業已開課高初中免費生尚有餘額一十名凡有志向學家境貧寒者可速來校報名投考如程度合格調查確實即由本校通知入學肄業 校址法租界亞爾培路五五〇號 電話七五〇八九

商務印書館 本週重版書

△社會科學

各國社會運動史(現代社會科學叢書) 劉秉麟著 上(一版) 一冊一元五角

中國政治思想史大綱 陳安仁編 ●(二版) 一冊一元二角
書分上古中古近代現代四編將我國歷代政治思想家直至中山先生各爲略傳,次摘其學說的精要並敘其事業及所受的影響,於我國數千年來的政治思想及社會概況均有詳述。

財政學總論 陳啟修著 (一版) 一冊二元五角

中國法律發達史 楊鴻烈著 (一版) 二冊四元五角
本書首述中國法律在世界文化上之地位與研究之方法及所採用之史料,繼從各朝代社會政治經濟之環境以說明法典編纂之經過,民法之演進,訴訟之手續,刑民法之組織分劃及法律思想之派別等。起上古殷周迄國民政府成立以前計二十七章五十餘萬言。

杜威教育哲學(南京高等師範學校叢書) 金海觀等筆記 (一版) 一冊四角

初級教育心理學 艾偉編 ●(二版) 一冊一元二角

工友常識 葛耀直編 (一版) 一冊三角

商業科叢書 商業史及組織 School of Business Series: Commercial History and Organization 張原絜 楊逢春編 (二版) 一冊三元

戀愛與結婚(家庭叢書) Galloway著 陳寶書譯 (一版) 一冊二角五分

△應用技術

日用衛生(通俗教育叢書) 孫佐編 (一版) 一冊二角

食物衛生(通俗教育叢書) 張謹編 (一版) 一冊二角

心身康健法(通俗教育叢書) 鄔德蘊 蔣正陸編譯 (一版) 一冊一角

農業常識(普及農業科學叢書) 馮競等編 (四版) 一冊七角

商業學校用 商業學概論 陳國樹編 (二版) 一冊六角

工廠管理法 周錦編 (一版) 一冊一元四角

△語文學

國語學草創 胡以魯編 (一版) 一冊四角五分

國語文法概要 鄒熾昌編 (一版) 一冊三角五分

音韻學(百科小叢書) 張世祿著 ●(二版) 一冊五角

寸半小本 英漢字典 張世鎏 陳學溥編 (二版) 一冊六角 Lilliput Series English-Chinese Dictionary

英語論說文範 周由廑編 (二版) 初集六角 二集九角 三集一元二角 Specimens of Short Essays

英語作文教科書 第二編 鄺富灼 約翰編 (一版) 一冊八角 Intermediate Composition for Chinese Students

訂正 華英會話文件辭典 (吳者編)(一版) 一冊一元 An Anglo-Chinese Conversational Dictionary

中等英語會話 周越然編 (一版) 第一年用二角五分 第二年用各三角 English Conversation for Middle and Normal Schools

德華對照讀本 第一 F. Otte編 (一版) 一冊七角 Deutsches Lesebuch fur Chinesen, I

△自然科學

幻方(算學小叢書) 許莼舫 汪以編 (一版) 一冊二角五分

新時代 大代數學 何魯 段子燮譯 (二版) 一冊二元五角

微分方程式 Kiepert著 馬君武譯 (一版) 一冊二元
本書分五章:第一章爲一級方程之通論,篇占全書之半;二章論高級方程;三章論四級方程;四章論聯立方程;五章用漸近法求微分方程之積分,附例題解答多則。

新時代高中 化學通論 A. Smith著 鄭貞文等譯 (二版) 一冊四元

參考 化學實驗教程 徐善祥等編 (二版) 一冊八角

近世無機化學 鄭 胡榮銓編 (二版) 一冊二元二角

△文學

王維詩(學生國學叢書) 傅東華選註 (二版) 一冊四角

平民書信 傅紹先編 (五版) 一冊一角

重註文 伊爾文見聞雜記 Selections from the Sketch-Book with Chinese Notes 周越然註釋 (一版) 一冊一元

狗的跳舞(文學研究會叢書) 安特列夫著 張聞天譯 (二版) 一冊四角五分

△史地

蒙古問題(新時代史地叢書) 王勤堉編 (一版) 一冊五角

鄭板橋評傳 (一版) 四角五分

太戈爾傳(文學研究會叢書) 鄭振鐸著 (二版) 四角

鴉片戰爭史(新時代史地叢書) 武堉幹編 (一版) 一冊六角

[附註]

時評

統制經濟之考察

自財長宋子文氏返國發表其「統治經濟」主張後，未幾當局即有擴大全國經濟委員會組織之決定，而據昨本報南京電訊，復有全國經委會現正草擬統制經濟計劃之消息。綜計宋氏之重履國門，迄今僅及一月，而統制經濟業已由呼聲而進入於實踐之階段矣！

考所謂統制經濟，原爲計劃經濟形態之一；此制首倡於蘇俄，而以五年計劃爲藍本，其中心目的，係革除生產過程中之無政府狀態，代以有計劃之生產，消極求國內消費生產之均衡，積極求國際市場之角逐。吾人曩讀其內容，舉凡一切與經濟有關之問題，靡不羅列，其規模之龐大，儼爲整個蘇俄之活體！此種計劃經濟，臨以所謂無產階級專政與史大林之獨裁，推行數載，猶有工業與農業間的「剪刀式」之矛盾，而尚待於第二次五年計劃之補充。與蘇俄政體相反之列强各國，以資本主義內在危機之發展，昔日之自由競爭主義，已爲生產制度之障礙；爲謀其本身存在，遂亦於量之方面模仿蘇俄，揚棄其社會主義成分，而加强經濟的國家主義色彩，且以輓近「布洛克」經濟思想之發展，於是乃羣趨於統制經濟之一途，力矯放任之頹風，而伸張國家權力及於每個經濟組織之細胞。如意大利之改組意國商業銀行(Banca Commerciale Italiana)，操全國最大金融機關之實權，即其一例；一九三一年八月二十三日阿姆斯德丹所召集之資本主義計劃化之國際會議，亦嘗散佈此種思想之籽種。本年六月間，德國國社黨外務局長威爾納戴慈當其說明對外商業新政策時，曾云：「國家的經濟個體，必須再准許它們有優越的權柄」。復竭力敷陳統制經濟之重要；頃近美國之藍鷹運動，亦遵此種指標而邁進，而英，法，日本諸國家，其經濟結構，尤循此逐漸蛻變；於是政府乃經濟單位(Economicunit)之經濟哲學，遂風行全球，而令一般法西斯化之列强，沾沾自喜，企圖一溫「商業鎖國」之舊夢！

第歷史所昭示吾人者：戰後產業合理化之運動，未嘗不謳歌各國，傳誦一時，然其施行之結果，恰獲相反之教訓！近日採行統制經濟諸國家，其工業生產雖有驚人之進步，惟透視其工業各部門，鑄鐵生產與冶鐵工業，則超出一般工業之數字，而指明軍事工業之特別擴張，此甯非暗示吾人，統制經濟之前途，正對未來第二次世界戰爭之遠景！至由此而引伸之，帝國膨脹，表面雖使農民債務，[illegible]值減低，工業與農業之「剪刀」矛盾縮小，然其實質，不僅使工人實際工資減低，即廣大市民階層之銀行存款與窖藏貨幣，亦失其價值，造成小有產者之沒落，故其最後之結果，引起國內與國外市場之縮小；爲求市場之擴大，勢必佐以戰爭之狂熱！吾人今姑暫置其流弊而弗論，即退一步承認統制經濟爲吾國起死回生之業劑，然亦有數種出品供吾人之選擇：追踪蘇俄歟？模仿意大利歟？景從希德勒歟？效法羅斯福歟？抑於此四者而外旁求孫中山先生遺教中之國粹歟？凡此前提，似須確定。

且縱確定此前提，以吾國目前之經濟組織與政治形態，方之歐美列强，實令吾人不能不憾於若干必需條件之欠缺！蓋以經濟言，全國之金融與工農各業，悉受列强層層束縛，不能獨立發展；以政治言，號令雖出都門，而偏僻各省仍有類似封建諸侯之割據，益以民生凋敝，國力貧困，全國生產與消費之數字，向無嚴密之調查，而人口資源尤鮮正確之統計，交通梗塞，幣制紊亂，列强蹂躪於邊疆，共黨跳梁於腹地，故此萬應靈符能否治療吾國病入膏肓之痼疾，實爲絕大之疑問！雖然，設因噎廢食，而不即時確立以大多數國民利益爲依歸之經濟大計，匪特不能走向民族更生之前途，且將重遭帝國主義更大之宰割！然徒以東施效顰爲能事，忽視當前困難之排除，結果亦不過重演歷史之悲劇而已！

長城內軍事告一段落

方吉殘部退察邊

大部越分水嶺竄長城外　實力損失殆盡不難消滅

我保安隊昨出發接防牛欄山

本報北平廿九日電　湯山電話、方吉殘部、紛退二道關長城外山地集合、午後十三陵九道河已無方吉部、今午分水嶺鄉民、睹方吉殘軍、紛越分水嶺竄長城外察邊、湯山萬部某營、已向上下莊推進、午前小紅門曾接觸四小時、午後方吉餘部悉北退、刻昌平縣境方吉殘部已寥寥、今夜當可悉退長城外、日機今已中止出動、

本報北平廿九日電　方吉刻到察邊永甯城、長城內兜剿方吉軍事、告一段落、

中央北平廿九日電　據探報、方吉兩部、由後山南莊、向西逃竄、已抵白廟村附近、現在二道關深山中聚集、方部之王忠孚師、沿途逃去甚衆、僅二百餘名、

方吉入察將成流寇

中央北平廿九日電　方吉兩部匪軍、經國軍痛剿後、現已崩潰、紛向高麗營以北二道溝、擬經桃峪圖回竄獨石口、方吉二逆、二十八日晚、在東辛莊途中商議、仍逃入察境、度其流寇生活、方部僅餘五百餘人、二十八日晚曾一度圖擾昌平縣屬之十三陵、旋經國軍兜剿、又解決甚衆、吉部實力亦損失殆盡、現駐察各軍、已在延慶懷來一帶嚴密堵截、不難完全消滅、

明陵附近殘部解決

本報北平廿九日電　軍訊、方吉殘部、士氣沮喪、現集二道關以南大小湯山西北一帶山地、另一小部、竄至昌平界明陵附近、被駐軍包圍解決、湯山電話、日機所投一彈、落於湯山河內爆炸、毀龍汪閘牆樹、傷鄉民數人、內一老嫗輕傷垂斃、今日午後、湯山附近三十里內、已無方吉殘部、湯山商店悉復業、

中央北平廿九日電　廿九日上午十一時半、據前方電話、報告高麗營以北、方吉殘部、自二十八日午後向西逃竄後、現二道關以南大小湯山迤北一帶山地內、有吉方殘部出沒、但槍枝不全、士氣沮喪、尚無若何行動、另有一小部約數十人竄往昌平界內明陵附近、當被駐軍包圍解決、

方軍一部潰敗投誠

申時北平廿九日電　昨日未刻、日機多架、在昌平西北二道關一帶、大炸方吉部、方吉殘部、因此愈潰亂、其王中孚部七百餘人、即向國軍投誠、

昨夜湯山附近、僅有少數便衣隊騷擾、現方吉殘部、集合昌平在平綏路以東之山地、方吉部二面受敵、現只有向二龍關外山地竄、

電通東京廿九日電　據北平來電、方吉聯軍、業已潰滅、北平以北長城間一帶、完全歸於平靜、潰軍毫無統一、東逃西竄、方部師長王仲孚、已爲中央軍之捕虜、其部下亦完全解除武裝、其他部隊、從昌平以北逃出長城以外、有竄停戰區域外張家口南方山中之勢、平綏線之南口昌平一帶、已有中央軍嚴密佈防、堵截敗兵、

日稱將撤戰區日軍

本報北平廿九日電　柴山今通知我方、方吉出非武裝區、日軍今日開始由高麗營牛欄山撤懷柔、又由懷柔向密雲古北口撤退云、查日軍此次所至、皆方吉部先退、故迄無衝突、惟迭派飛機轟炸、甚予兩部重創、

中央北平廿九日電　牛欄山日軍步兵第五聯隊二百餘名、二十九日晨向懷柔撤退、我保安隊、當即開往接防、

何應欽拒方吉求和

電通天津廿九日電　方振武吉鴻昌以反亂之身、無處立足、向何應欽請和、其求和條件、要求改編遣散費五十萬元、何初本有和平解決之意、次以從來方吉行動徵之、絕非真正投降、且知彼等除潰滅外無他途、遂嚴詞拒絕、

下月一日起舉行　檢閱華北各軍

鄒作華等分任檢委

本報北平二十九日電　華北軍檢閱、現因方吉潰退、仍照預定一日起舉行、由鄒作華門致中、率軍分會所派各校閱員、分校砲步軍、至騎兵業經汪鎬基等校畢、汪日內返京、

中央北平二十九日電　軍分會例會、前決議於十月一日、開始檢閱華北各部隊、茲決先檢閱平漢路之何柱國部、及北甯路之于學忠部、檢閱委員爲門致中鄒作華、定一日晨出發、

◇　◇　◇

羅顏在俄境會晤

羅將俟新省府成立返京

本報南京廿九日電　外交部息、羅文幹與顏惠慶公使、在俄境羅福者比司克會晤、俄外交委員會、已飭該地官憲、妥爲保護、並優待一切、現業經會面、羅因新事問題、及監督組織新省府、有需彼代表中央或傳達中央意旨之必要、須先在該處勾留一二星期後、俟新省府成立、監誓各委就職後、再定返京行期、

比使昨返滬

本報南京廿九日電　比公使紀佑穆念八日謁汪、念九日晚車返滬、

○　○　○

商務印書館

本周初版新書　□出一種

出版日期	書名	著作人	册數定價	郵費
九月25	大提琴教科書(國立音樂專科學校叢書)	Shevroll 編	一册 二元	九分
26	遼東鴉片問題 英文本	羅運炎著	一册 二元□角	五分
27	演講學	程湘帆著	一册 一元二角	二分半
28	編輯與評論	郭步陶著	一册 一元	二分半
29	奧國的新教育	Dottrens 著　柳其偉 林仲達譯	一册 一元六角	五分
今日	民國續財政史 第一編(中國經濟學社叢書)	賈士毅著	一册 一元五角	一角五分

本篇繼續敘論我國財政之歲入。內容分賦稅，國有營業，行政收入，雜項收入，以及民六以來歲入之預算、概算、報告等。對於各項歲入之沿革及現狀，皆有充分之敘述；舉凡有關係之□案表格等檔亦皆應有盡有。爲研究我國歲入者最完備之參考資料。

591

英語週刊新五十一號今日出版

灤東形勢益危迫

日阻保安隊東開

灤州日軍竟拒絕通過　昨日已陸續開回天津

本報天津廿九日電　保安隊開抵唐山後、灤東士氣大振、但車抵灤縣時、日軍竟嚴詞拒絕通行、主隊長以事出意外、急電于學忠請示、于學忠令開回津再設法交涉、該隊遂遵令折回、念九日晨已有一列車抵津、其餘兩列車、即可到津、老耗子確在津、與石友三同居、日內同返秦島、收編騎匪、

中央天津廿九日電　開赴灤東剿匪之保安隊二千名、念八日晨、分乘三列車出發、後行至灤縣時、日軍以未奉命令、阻止通過、並登車檢查、干隊長與交涉無效、當電于學忠請示、于當令回津待命、一面電殷同在平與柴山交涉、現該與兵車、業已折回、分停唐山新河塘沽各站、待命東開、聞殷與柴山商談結果圓滿、定二十九日三十日即行續發云、

本報昌黎廿九日電　新編保安隊東來、在灤被日隊強詞阻回、我方現與其交涉、繼續東開、惟無結果、

日方竟向我抗議

電通長春廿九日電　華方藉口征討逆將于學忠部第百十師之第六五〇六五三兩隊、改編爲保安隊、侵入停戰協定之非武裝區域、關東軍以爲此事乃蔑視協定之違反行爲、由柴山武官、於二十九日向何應欽抗議、一面通告于學忠部、若不於一星期以內撤退、將採斷然之措置云、

殷向日方交涉

本報天津廿九日電　省府以保安隊東開被阻、念九日託殷同向日使館武官柴山交涉、結果尚好、決將所發重機槍、換發輕機槍、日內仍將東開、

本報北平廿九日電　殷同談、灤日軍拒冀省府增派之二千保安隊通過事、今已向柴山交涉、然增派保安隊、事先曾商明日方、且灤東匪熾、日軍拒通過理由、爲保安隊携有重兵車、予已電于請飭退回之三列車、日內再東開云、聞灤日軍所繳去之機槍、已發還、日方現仍堅持必須盡去機槍迫擊砲、始准通過、

撫甯匪將攻昌黎

本報昌黎廿九日電　昌黎今午到日人三名、傳令各日商、在高昌洋行集合、並稱今夜匪由撫甯竄昌、並有老耗子坐探揚稱陷攻昌黎致人心恐慌萬狀、紛紛準備西逃、資總隊長談、匪將竄昌、已得探報、本人決全力迎剿、並趁此機會、派隊收復撫甯縣、至其逃回匪巢爲止、現我實力剿匪有餘不足慮、

日軍紛移調入關

申時天津廿九日電　唐山電、保安隊向灤東增援後、人心大定、我軍隊始分三路東進中、留守營一帶仍混亂、匪勢不致擴大、惟日軍藉防匪爲名、紛向關內增兵、撤河橋又到五百名、戒備森嚴、農民許入不許出、並到日機多架翔空示威、檢關僞警增加、秦皇島海鎮一帶、騎匪愈衆、北甯車過昌黎後增加速度、防匪襲擊、

王韜署理津市長

中央天津廿九日電　于學忠以省政紛繁、對市府事務、勢難兼顧、決由參事王韜署理、王已定十月一日、到府視事、

日代辦 矢野昨到平

中央北平廿九日電　日代辦矢野、十一日前偕日使館參贊原田、赴太原大同各處遊歷、於念九日晨乘平綏車抵平、

中央昨舉行重要會議

對蒙古自治問題有詳細討論　決促黃紹雄石青陽早日赴蒙

本報南京廿九日電　中央黨部念九日晨九時、在政院室召集重要會議、出席者有林森、汪兆銘、戴季陶、于右任、葉楚傖、居正、陳果夫、賀耀組、陳公博、黃紹雄、石青陽、唐有壬、周亞衛、朱家驊、王世杰等卅餘人、至十時卅分散會、據參與會議之某要員談、此次會議關於蒙古宣佈地方自治問題、有詳細討論、中央念九晨接宋哲元傅作義來電報告、當時亦提交會議研究、現中央決照前議、促黃紹雄早日赴蒙、並擬加派石青陽同行、俾便扶助蒙古各王公籌備自治、又訊、本日中央會議、對華北方吉事變、討論極久、仍責由平軍分會、相機以和平方法、妥愼處理、

本報北平廿九日電　蕭振瀛偕宋命、昨抵滂江、晤烏蘭察布盟長卓王、卓王聲明所屬十二旗、未簽字前次德王所召集之會議、決仍擁護中央、蕭日內將與德王一晤、曉以受日誘惑之害、

本報北平廿九日電　蕭振瀛邀卓王及西三盟有力王公、到張垣晤宋一部王公、日內到、

班禪派員來京報告

本報南京廿九日電　班禪派羅桑堅贊劉家駒來京、報告蒙古地方自治眞相、定三十日向各處局呈述、

黃赴內蒙尚未確定

本報南京廿九日電　內政部長黃紹雄、二十九日晨、由滬返京、出席中央會議後、即到內部辦公、是否赴蒙旗宣慰、尚未確定、

汪院長昨晚抵滬

晤宋孔商要公順便就醫　將促黃郭北上主持政務

本報南京廿九日電　汪院長近以要公、與宋子文會商、二十九日午後五時二十五分、與鐵次曾仲鳴、由路局附掛花車一輛、偕同在和平門登車赴滬、將催促黃郭北上主持華北政務、前往送行者、有褚民誼、彭學沛、唐有壬等、據唐談、汪近日政務繁、與致身體稍感不適、故赴滬除晤宋外、順便就醫、大約一二日內、即可返京主持院務、

中央南京廿九日電　行政院汪院長、近因政務繁劇、政躬微感不適、因恐舊疾有復發之虞、特趁週末休假之便、於二十九日晚十一時、夜車赴滬、就諸爾醫士診斷、便中並訪宋財長、黃委員長(郛)、孔總裁(祥熙)等、商華北善後問題、暨財政問題、擬在滬留一日、即行返京、以後如因醫療起見、或須常往滬診視云、

(本埠消息)行政院長汪精衛氏、昨午偕鐵道部次長曾仲鳴氏、離京來滬、於當晚十一時五十分、由眞如站下車、汪氏離京來滬之消息、昨午已遍傳本埠、故昨眞如車站方面、本市軍警當局、特派遣大批幹練探員、及武裝警察、一律荷槍實彈、在站衛護、前往迎迓者、除各報記者外、尚有汪夫人陳璧君女士、及其女公子等三人、汪氏下車後、吳鐵城氏亦於此時驅車抵站、與汪稍事寒暄、記者叩汪今日外報盛傳政局有變動之說、是否屬實、則云一切問題、容於明日再與各位晤談、外傳本人將有辭意、殊非事實、蓋本人明晚即須返京、此爲一有力反證也云云、復據市長吳鐵城氏語記者云、本市所傳一切、殊非事實、汪蔣宋醞釀之說、尤屬無稽之談、汪氏此次來滬、純係與財政部長宋子文、商洽華北財政問題云、汪氏旋即偕夫人陳璧君曾仲鳴等乘車返寓休息、

汪蔣宋消極說非事實

宋氏否認

昨日某外報載稱、行政院長汪精衛氏、有倦勤說云云、記者昨特往訪宋財長於其私邸、詢以究竟、宋氏立加否認、當宋部長於記者首先詢以汪院長辭職消息時、頓呈驚異之色、反詰記者此種消息之來源、謂際此國難時期、汪院長不但無辭職之事、且絲毫不消極、外傳完全不確、至謂本人亦將與蔣委員長提出呈辭、更非事實、本人絕對無辭職之意、蔣委員長亦然、本人一二日內即入京云云、

汪即返京

又據記者探悉、汪院長因政務繁冗、致舊疾復發、故決定於昨日下午乘車出京、來滬、延諸爾醫生診治、並與宋子文孔祥熙黃郛諸氏、會商華北軍政問題、明日即行返京云、

吳市長談

昨日大美晚報、登載汪院長辭職來滬消息、突如其來、引起社會不安、據吳市長對中央社記者發表談話云、本日(即昨日)下午一時、本人接汪院長電告、此次來滬、將與宋部長孔總裁利用星期假日、商財政事項云云、外間誤傳汪院長辭職、宋部長消極消息、完全不確、究不知此項消息、何自而來、外報不察、遽爾登載、致使社會感覺不安、殊爲憾事云、

房龍原著

陳瘦石 胡澱咸 合譯

這是治文學與科學於一爐的新地理

房龍的世界地理，是突破了地理書籍的舊壁壘的。這書講述各國地理時，往往織入重要的歷史事實。實是一部以地理爲緯的人類生存史。書中插有許多著者自繪的立體圖，又爲本書的一大特色。譯筆流暢可誦，爲史地學者必讀之要籍。學校已多採作教本。

房龍 世界地理

一厚册 一元九角五分——外埠寬限一月寄費一角五分　每人限購一部同行恕不援例

贈送地圖 只有今天

定價加贈 世界最新形勢圖 一册 值價銀二元五角 (此書寄費一角三分)

上海四馬路 世界出版合作社 最新出版

顧維鈞警告國聯大會
遠東天空陰霾密佈
綜述暴日所造成之危機
蘇彝士以東國聯盟約已成廢紙
安危所繫之十字街頭何去何從

路透日內瓦廿九日電　中代表顧維鈞博士、今日向國聯大會發有精彩之演詞、敘述遠東時局之甚黑暗景象、謂以國際在政治範圍內努力之成敗察之、過去一年、必須視爲自國聯方面成立以來最令人失望之一年、而一面爲國聯會員、一面爲武裝侵略的犧牲品之中國、感此失望、尤爲尖銳、

十七閱月之經過　不宣而戰的戰爭、始於一九三一年九月十八日、閱十七個月、國聯大會宣布其判詞、認日本之佔據東三省、乃破壞國聯盟約巴黎公約及九國公約之舉動、在會各國莫不接受此項判詞、日本繼乃進攻熱河而佔據之、且有危及平津安全之勢、中國以其所有力量未能隻手阻止侵略者之兇鋒、苦戰五十日、死傷三萬人、中國終不得已於一九三三年五月三十一日簽字於塘沽停戰協定、雖日軍逐漸從平津附近退出、然東四省仍爲其所盤踞、而不顧國聯盟約第十條之規定、

中國所採之立場　中國決定維持其所有之權利、決不承認或默認非法的已成事實、中國之保持此種立場、自信不獨欲保持其土地之完整、且亦抵抗使國聯盟約成爲廢紙之謀也、此謀現採用甚有力的壓迫之形式、誘引中國放棄其與國聯合作之政策而改採亞洲爲亞洲人的亞洲之主義、

盟約將如何擁護　以法律言、情勢未有變更、國聯盟約必須擁護、所可扼腕者、國聯大會特別會議、全體通過之報告、迄未見諸實施、如盟約在蘇彝士河以東、乃一廢紙、則此盟約又安能在歐洲成一實物乎、破壞盟約、無過於此案、今後國際新協定目的、在安定經濟及縮減軍備或維持和平者、此案將爲其莫可消除之阻力、或至少爲其阻止進行之障碍云、

大戰已不可避免　顧博士言至此、乃發警告之言論曰、陰霾現正起於遠東之國際天空、軍備競爭業已開始、海軍空軍之大規模的操演、艦隊之集中、與軍費之大增、已相繼實現、遠東種種氣象、皆有數年內大戰發生之表示、顧博士末稱、中國仍信任國聯基本目的與旨趣之穩健、吾人現已至世界安危所繫之十字街頭、一爲武裝的和平、一爲接受公道的集合責任之和平、二者何從、是在吾人自擇之耳、爲文明與人道起見、余希望吾人善擇之也云、

大國舌撟　小國喝采

國民日內瓦廿九日電　我國代表顧維鈞、今日在國聯大會聲稱、遠東內亂種種徵象、皆表示今後數年內將有大衝突、顧氏演說、係申請各代表共起防免國聯盟約之淪爲具文、語極明白而質直、各代表多爲之舌撟不下、因此僅有若干小國代表、時時報以采聲、

破壞盟約　孰尸其咎

顧氏聲稱、目下國聯究欲盟約之到處維持、抑或聽令其淪爲廢紙、必須自擇一途、倘令盟約在蘇彝士以東淪爲具文、如何尚能乃在歐洲保持實效、顧氏嗣乃請各代表注意日本之繼續破壞盟約、侵占滿洲、宣稱、此一問題、必須遵照國際法與條約義務以解決之、倘滿洲問題不解決、即不爲今後經濟與軍縮協定上無可解除之障碍物、至少亦將爲一絆脚索、

國聯畏葸　强暴猖獗

中國現正盡力抵抗彼欲使盟約成爲廢紙之企圖、決意堅定保持盟約內一切權利與要求、永不承認或認知非法的已成事實、今若延緩實行國聯大會之滿案報告、定將到處損害國聯盟約而危及世界之和平、國聯對於滿洲問題、缺乏有效行動、業已對於彼營[illegible]

遠東危機　已在眉睫

目下、陰雲密布於遠東、軍備競爭、業已開始、如大規模之海空軍演習、艦隊之集中根據地、要塞之增修、動員之試演、各種民間組織之蠭起、與軍費之大增、皆徵象之顯著者、況日本業有欲於一九三五年增加海軍之表示、乎所以今後之裁減軍縮、或擴張軍備、經濟之復興、或繼續凋疲、世界戰爭、或和平、其樞紐全繫國聯盟約之能否到處奉行耳、

顧維鈞駁覆西門
西門指摘天津釋放販毒犯事　顧稱此係例外租界仍難禁毒
毒物報告書涉及我國禁煙

路透日內瓦廿八日電　今日下午中央雅片管理委員會開會、由愛爾蘭代表凱萊報告喚起該會對於中國栽種製造麻醉毒品危險之注意、據稱中國政府確已實行取締辦法、中國政府確有種種困難、但委員會必須防範任何國家危及其他國家、俾盡職守云云、西門外相對於報告中謂中國國內有租界及租借地、而此類毒品大都在是項區域內製造、中國警察無從干涉、一致令取締工作愈形困難一語、表示抗議、謂凡英人勢力範圍下之地點、皆已竭力實行禁止之條例、隨舉本年一月二十一日天津英租界之案爲證、據稱該埠英工部局會捕獲私造毒物之華人五名、隨即引渡中國警察當局、但後該五人中之領袖繳納少數罰欵、即被釋放云、中國代表顧維鈞答稱、僅天津一埠須將犯人引渡中國警察當局、其他地方則不然、至於西門外相所稱述之事件、彼將加以調查云、

各項協定報告　行政院備案登記

已將倫敦經濟會議之報告書、予以備案、並決定召集某某種專門委員會使經濟會議之工作、得以繼續、但經濟會議何時重行工作、則不惟未有決定、並無人提議確定日期、行政院將鴉片常設中央委員會報告書通過之後、即將波蘭與但澤自由市最近所訂之協定予以登記、此項協定係規定波蘭如何利用但澤港者、法外長彭古及英國代表、對此約之關係方面、熱烈稱賀、行政院最後將擔任觀察、南美玻巴兩國間、關於大廈谷爭端之報告書、予以批准、

我代表胡世澤　致謝第二委員會

哈瓦斯日內瓦廿八日電　國聯大會第二委員會、本日開會、討論衛生問題、對國聯會之衛生機關、表示贊許、中國代表駐瑞士公使胡世澤、亦以中國政府名義發言、謂中國與國聯之技術合作、特爲密切、在衛生範圍內、國聯衛生機關、爲中國盡力殊多、甚爲可感云、

沙市張家口　日領館恢復

[illegible]日關係轉佳、有復行設置必要、故不久即將恢復、外務省書記生田中重藏、定三十日由橫浜出發來華、

電通東京廿九日電　自熱河戰事以來、久經停閉之張家口日本領事館、因華北事態已漸趨平靜、因由北平公使館派橋本領事代理事務、定於十月六日出發、停閉以來約經半載、於今方始恢復、

世界書局　最新出版

現代中國文學史　錢基博著　一册　四四九頁　版本 5⅞吋×8⅜吋　定價二元二角五分　郵費掛號一角五分半

是編以網羅現代文學家，皆顯聞民國紀元以後者，略倣儒林分經敍次之意，分爲二派：曰古文學、曰新文學，每派之中又照其流別；如古文學之分文、詩、詞、曲、新文學之分新民體、邏輯文、白話文、蒐討舊獻，旁羅新聞，裒然成巨帙，讀此可以瞭然現代文學的風氣變遷，爲文學者所必讀。

古籍舉要　錢基博著　一册　一六八頁　版本 5⅞吋×8⅜吋　定價九角五分　郵費掛號一角三分

本書爲著者歷年讀書有得之劄記，擇其有關於經史子集中國古籍中不可不讀之書，仿陳澧東塾讀書記之例，按書纂寫，內容分孝經、論語、孟子、周易、尚書、毛詩、周禮、儀禮、禮記、春秋、小學、諸子、西漢、鄭學、三國、朱子等篇，廣徵博引，理路極清，讀此一書勝讀千百書。

中國修辭學　楊樹達著　一册　二一八頁　版本 5⅞吋×8⅜吋　定價一元一角　郵費掛號一角三分

德清俞氏古書疑義舉例一書，內容有一部分，本說明中國修辭之術，著者十年前，曾續補俞氏書二卷，立說精審，久已爲學術界所公認，茲復擴而大之，采集儒先舊義，作爲專科本，與普通修詞教本，以摹倣爲主者，面目迥不相同，學者欲窺見眞正的中國修辭術者，不可不人手一編也。

中國聲韻學　姜亮夫著　一册　三二八頁　版本 5⅞吋×8⅜吋　精裝二元　平裝一元五角　郵費掛號一角五分半

本書是著者在各大學教授中國聲韻時所用的講義，經過好幾次的實驗加以修改而成。編制採取縱橫綜合的方法，從橫的方面說明聲與韻的原理、方法，從縱的方面述敍歷代變遷的情形，是書可當語音學讀，又可當聲韻學史讀，而縱橫又相互印證，是最巧妙的編製，可作大學教本，也爲自修適用之書。

中國文學史　劉麟生著　一册　二元　　大學用書目錄備索

(書178)

南昌舉行擴大軍事會議
蔣委員長任主席

路透南昌廿八日電　今晨此間開擴大軍事會議、蔣委員長任主席、並梁冠英孫連仲等、會商鄂東匪區善後事宜、並討論武裝移民、打破匪區一切組織、及改良教育感化青年等要案、

中央漢口廿九日電　張羣劉鎮華、定三十晨在省府與曹浩森楊揆一及各省委○○○、

南路軍積極向贛南推進
黃延楨部擊潰寒溪股匪

遠東閩州廿九日電　贛南剿共軍對攻防工事、及空軍轟炸股匪各方法已決定、俟各部推達目的地、即齊集進發、粵黃延楨部、由吉潭出發、痛剿寒溪、滋溪餘匪、匪向劍溪、澄江方面逃竄、黃師跟蹤追擊、旋佔劍溪、又粵獨立第一師長定期檢閱閩西各處剿共軍、經分飭準備、

遠東閩州廿九日電　桂剿匪軍王贊斌師周團參（二十二）日晨派兵兩連、向上下沙舍、搜剿共匪、戰一小時、匪向清溪潰竄、傷斃匪百十名、

川省剿匪軍開始總攻
匪受包圍紛携械投誠
各軍繼續向前線進發

中時本埠訊　四川自安川軍事結束後、該軍爲遵中央剿匪意旨、實行調軍遷向通南巴等處匪區推動、連日楊森劉存厚鄧錫侯各部、迭次與匪接觸、據川軍駐滬某代表語記者云、川匪自經聯軍迭次攻擊、施行四面包圍、前線匪軍、已望風披靡、携械向我軍投誠者甚多、聯軍正在繼續輸送、向前推進中、預料匪軍總崩潰、當不遠矣、

中央成都廿九日電　蒼水沿江赤匪被擊退、南部軍團已集中、劉爲四守備區、嚴密防守、甚爲鞏固、傾匪首互相猜忌、睛潮日甚、匪兵紛向官軍投誠、劉湘井令所有二十一軍部飛機悉數調往前方、作剿赤用、匪軍尤爲恐慌、

中央成都廿九日電　成都剿赤專員會議續議決要案二項、（一）剿赤軍隊應爲整個的統一機能、統一指揮、絕對消滅聯一軍形式、以期命令貫徹、一鼓殄滅、（二）過去川軍質量上之優劣等差甚大、此次抽調剿赤軍隊、務求質量整齊、以期運動靈活、

中央南昌廿九日電　中央以成都剿匪會議閉幕、劉湘就職在即、剿匪軍已紛紛出動、特撥子彈二百萬發、作剿匪用、已先撥一百萬、由劉駐京辦事處主任范崇實於念九日晨乘永年輪裝運回川、

財部整頓陝省鹽務

中央西安廿八日電　財部爲整頓陝省鹽務、派張季源來陝、組鹽務稽核所、張二十八日抵省、將晤邵力子楊虎城、商洽一切、並以期早日成立辦公、將於各產鹽地設分卡、

首批美棉昨晨抵滬
共四千五百包陸續起卸
陳光甫等會商棉業統制

美棉麥借欵首批美棉四千五百包、業於昨日上午十一時抵埠、下午一時、在招商華棧起卸、美棉之推銷支配問題、已由宋部長聘請上海銀行總理陳光甫氏、籌設棉業統制委員會、故昨日上午九時、已由陳氏邀集紗業金融界及農業專家等、二度在上海銀行會議室、作非正式會商、然後再俟經濟委員會改組後、再行着手進行、茲詳記各情如下、

昨晨抵滬　首批美棉四千五百包、於八月十五日、由美輪愛珊亞倫輪號運滬、已於昨晨十時正、入吳淞口、十一時抵滬、停泊浦東招商局華棧碼頭、福來洋行事前派員在碼頭佈置、準備於下午一時起卸、由招商華棧承堆、該輪共裝美棉爲一萬一千件、除四千五百件、爲我國向美國貸購之貨外、餘五千五百件爲上海各洋行定貨、

組統制會　財政部長宋子文氏、前以美棉到滬在即、關於推銷及支配問題、特聘上海銀行總理陳光甫氏、爲棉業統制委員會主任、以陳氏與紗業及金融界、均有相當關係也、該項組織業經宋部長徵得陳氏同意、即將着手籌備、本日上午九時、陳氏已在上海銀行、邀請金融紗業兩界有關係人物、一度作非正式討論、交換人選及組織計劃、內容因尚未至公佈時期、暫緩發表、惟悉陳氏爲避免歷來虛浮組織、注重實際工作起見、委員人選、至多在十五人左右、其進行計劃、凡關於改良種籽、培養植棉、通暢運輸、碾花紡紗、以至於組織成布、運轉推銷等、咸受統制委員會之統制指導、其第一步已確定從改良種籽、培植棉田入手、現在尚須一俟經濟委員會、於下星期一改組成立、汪孫宋三常委就職後、經決議通過、命令發表、即可成立、其日期當在下星期中矣、至於內部組織之一切條例、不日亦可送立法院審核通過、

日商轉購問題

華聯大阪廿九日電　在華紡織同業會、念八日正午、在棉業會館開委員會、協議購買中國之借欵美棉問題、及印棉運費照比率發還問題、結果決定如下、（一）購買中國借欵美棉問題、中國方面、前雖向船津總務提議、然詳情不明、暫時靜觀、（二）印棉運費問題、因船公司之運費比率、發還契約、十月三[illegible]

韓復榘昨抵青島
膠東各縣軍政情形尚佳
到膠縣視察後即返濟垣

本報青島廿九日電　韓復榘今晨由萊陽水溝頭出發、九時抵即墨城、同時沈鴻烈葛光庭由青赴即迎迓、韓在縣署召集公務員訓話、並審問匪案一起、槍斃土匪七名、下午四時許、韓沈葛同乘汽車抵青島、隨員同來者、有張連陞、程希賢、沙月波、韓秀岩等、在迎賓館下榻、沈今晚設宴爲韓洗塵、韓語記者、此次視察膠東各縣殆遍、軍政情形大致尚佳、惟海陽及平度兩縣、因交通與時間關係未到、來青並無任務、沈葛兩公堅邀、來青一敘、擬延一二日、即乘車西上、到膠縣尚須視察、約下月一日可抵濟、

本報濟南廿九日電　韓復榘念八日抵萊陽屬水溝頭鎮、宿第五區公所、念九日晨集民衆講話後出發、八時抵即墨、海軍陸戰隊及各機關團體歡迎者數百人、九時令韓多峯代點民團公務員、召集民衆講話畢、正擬由城陽登車返濟、適沈鴻烈葛光庭乘汽車趕至即墨、力請赴青、當日午後韓與沈葛遝赴青島、韓定一日晚由青返濟、

李杜將下山來滬
處理一切再赴新安置所部

中央南昌廿九日電　李杜將軍、留廬休養、已兩月餘、茲李舊病已告愈、且天氣涼爽、決於十月初下山、往京滬處理一切、再行赴新、安置所部、

陳文麟飛抵北平
降落南苑各界熱烈歡迎
留平三日沿平漢線南飛

本報天津廿九日電　陳文麟念九日午二時、在東局子表演絕技、觀者二千、掌聲不絕、二時飛平、

本報北平廿九日電　下午四時、陳文麟潘鼎新駕江鵠到南苑、繞飛四匝而後下降、陳下機受歡迎者獻花慰勞、攝電影後、即赴中央飯店、陳談江鵠每小時九二英里、最速可百零五里、擬留平三日、表演一次、即沿平漢線南飛、平各界三十日晨假公園中山堂開歡迎會、

五全大會選出代表仍有效

申時南京二十九日電　某中委談、（一）五全大會展期一年、日內將由中執會通告各方各省市、及海外黨部、已選出席代表、絕對保守有效權利、明年全會再出席、但因地方特殊變遷、或個人自動棄權者、則得重選補充之、至海外業已來京代表、自宜先行遣返、（二）關於國民大會之籌備、將由國府令交立法院起草組織法與選舉法、並令行政院建築會場、[illegible]

粵海陸空軍定期大檢閱
國慶日舉行

遠東廣州廿九日電　粵海陸空軍定國慶日舉行大檢閱、經定杜益謙爲閱兵指揮官、陳濟棠任總檢閱官、屆時戰艦、飛機、步兵、同時動員、表演新式戰術、

孫科等來滬

中央南京廿九日電　立法院長孫科、念九日晚乘夜[illegible]

春日和暖夏來熱　冬日嚴寒秋蕭殺

氣候與人身影響至大　切宜隨時保護與調理

炎夏方過嚴寒將臨蕭殺之秋處乎二者之中故秋爲氣候轉變之重心秋時調理身體亦爲當今急務若於秋季常服第威德補腎丸則足使腎部健全清尿消毒以純淨之血液通達全身將無用之廢料盡行除去腰痠背痛自莫由發生

第威德補腎丸

各大藥房均有出售

清尿消毒　延年益壽

K.32

各種現成服裝 削價出售

▣ 無剪料裁製煞費時日之麻煩 ▣ 得隨買隨穿價格特廉之利益 ▣

添置衣服 大好機會

二二二軟自由呢單長衫	每件祇售二元八角
二二二軟自由呢中式夾襖褲	每套祇售二元
自由呢單夾中山裝	每套祇售二元
自由呢西裝褲	每條祇售一元

贈送西湖毛巾 購物滿洋二元謹贈西湖毛巾一條多購類推

自由布孩西式襯衫	每件祇售九角
條細布西式襯衫	每件祇售八角
自由布女孩套衣	每件祇售一元
單夾童國民帽	每頂祇售一角

三友實業社 門市部上海南京路浙江路東 郵售部

中國銀行 調換新印股票通告

中國銀行股東公鑒本行遵照國民政府二十二年十月二十日起開始調換新股票（[illegible]）……（正文模糊）……新股票爲盼除函達外特此通佈

中國銀行股東公鑒本行遵照洎布公司法重印股票現經定於國民政府二十二年十月二日起開始調換住居上海股東請至本行總管理處股務課其住居外埠股東請至本行各分支行辦事處將所有股票及息摺分別向各該行處接洽照章辦理調換手續新股票爲盼除函達外特此通佈

惠中商業儲蓄銀行開幕通告

本行業經呈准財政部頒給營業執照並呈請實業部註冊備案專營●存款●放款●抵押放款●票據貼現●國內外匯兌●買賣生金銀及有價證券●代募公債及公司債券●保管貴重物品●堆棧●各種儲蓄存款等及其他一切銀行業務茲定於十月二日正式開幕務希寵臨賜教無任榮幸諸惟公鑒

董事長俞佐廷

董事 秦羨卿 魏乙青 丁家英 厲樹雄 王文治 孫劼卿 何谷聲 邱彭年 陳繩武 虞仲言

監察人 潘久芬 樓懷珍 史久鰲

副理虞仲言 經理俞樹棠 戚仲樵 襄理黃綏隆 糜靜盦

同啓

惠中銀行儲蓄部贈送開幕紀念品啟事

本銀行儲蓄部份另劃資本會計獨立並負無限責任專營各種儲蓄存款手續簡捷利息優給茲爲贈男女精美皮夾以資紀念如蒙賜顧竭誠歡迎儲蓄章程函索卽寄 各界惠顧起見開幕期內特

行址上海天津路（河南路）　電報掛號有無線六二三二〇號　電話經理室營業部一〇七六六 一〇八六五號

上海市興業信託社開幕通告

本社爲上海市政府所設立以輔助市政建設調劑市民金融爲宗旨專營信託地產保險及公用事業等業務茲定於十月二日正式開幕除另柬邀請各界惠臨指導外深恐發柬未周用再登報通告倘承枉駕指教無任歡迎疏慢之處諸請鑒原

董事會主席 徐新六

常務董事 吳蘊齋 蔡增基

董事 李馥孫 郭順 沈怡 徐桴 秦潤卿 馮炳南 金里仁 徐佩璜

監察人 林康侯 俞鴻鈞 吳子祥

總經理 徐桴

副經理 朱達齋 譚伯英

兼經理 徐桴

信託部主任 胡夔同

地產部主任 董杏生

保險部主任 虞汀舫

市輪渡管理處經理 李孤帆

同啓

社址 天津路二十四號 電報掛號有無線七七六一

電話 常務董事室 一二三五五 一六三九九

總經理室 一二三九七 一二三九五

信託部 一二五一三 一二三五三

地產部 一二三九九 一六三九八

會計科 一六三九九 一六三九八

出納科 一二二八 一二一九

經理室 一二二一二 一二二一九

保險部 一二一一九 一六一一八

輪渡管理處經理室 一二二〇九 一六三九七

總務科 一二二一二

國債基金管理委員會還本付息通告

查民國二十二年九月三十日爲到期各項債券應付本息除治安債券利息定於十月十日起開始付款外餘均定於九月三十日起由各地中央中國交通三銀行開始付款特此通告

何顯鈞律師受任公發運貨汽車行主人郁文武經理陳永康君常年法律顧問

事務所上海愛多亞路大世界對面步留坊八百六十四號 電話九四六九八

孫祖洞伍律師受任榮成公司暨何國榮君常年法律顧問通告

代表何國榮駁覆張德友律師代表沈金氏聲明否認租屋合同啓事之啓事

啟者本律師受任榮成公司暨何國榮君常年法律顧問……（正文模糊）……

（正文模糊，略見：……茲據當事人何國榮來稱……沈金氏之子沈明釗等早經成年無可籍諉況事前均由該氏與國榮磋商接洽訂合同時亦由該氏在場監視並將押租收去在場諸人均所目睹乃事後忽爾反悔……不勝詫異……特委請代表駁覆等語前來據此合亟代表駁覆如右諸希公鑒）

事務所上海四川路七二號二樓 電話一八八九八

鄂森律師代表陳永丰君爲維也納退股聲明

據當事人陳永丰君稱……（正文模糊）……

俞傳鼎律師代表上海建德公司購買乍浦地產緊要啓事

茲據上海建德公司聲稱坐落乍浦西坊三圖海沙場第十九號……（正文模糊）……

事務所上海梅白格路……

許勤甫律師證明馮漢澄吳品珍解除婚約通告

茲據當事人馮漢澄吳品珍雙方意旨不同自願協議解除婚約……（正文模糊）……

事務所格洛克路……號 電話……

上海金業交易所經紀人公會緊急啓事

府命令飭期合併事關政令同人等固所樂從惟敝所係物品交易所實業部此舉不特違反合併原則其結果損及同人等全體利益之意見亦不顧同人等原有之權益還與物品交易所……（正文模糊）……

二十一年江浙絲業短期公債第四次抽籤通告

月末日起爲還本付息之期本月三十日爲第四次還本付息特定於本月廿三日上午十時在上海市銀行業同業公會舉行抽籤除分別呈請及通函外特此通告 江浙絲業短期公債基金保管委員會啟

尋人

何肖英又名惠滿女性年十五歲廣東人身着藍自由布短衫黑綢短裙膠底花面鞋玉色長統襪手提十二寸方皮箱內儲藍自由布旗袍一件於本月廿七早七時借上學爲名去不回倘有仁人君子將其收留送回者當謝洋一百元通風報信因而尋獲者謝洋五十元儲款以待決不食言並不追究 通信處浙江路僑鷄橋五〇八號廣榮泰

朱紹良啟事

紹良猥以庸愚謬膺重寄各友好惠然肯來相助爲理曷勝榮幸惟甘省交通梗阻承災祲之餘諸須厲行緊縮廣開賢路事覺無多而薄餽贐金力恐未逮用我故舊望勿枉駕免勞跋涉掬誠奉佈諸乞鑒原

現代牌香烟

本公司新出一種硬殼十枝裝大號香烟名現代牌烟絲既屬上選定價尤爲低廉至於裝璜雅緻取名新穎猶其餘事茲爲酬答愛吸諸君厚誼起見特訂空包掉換贈品辦法聊助雅興而資紀念

空包兌換贈品如左

空包壹只	換本牌原匣壹枝
空包五只	換小號美國老牌甜心糖壹筒
空包七只	換老牌林文烟小號花露水壹瓶
空包十只	換中號美國老牌甜心糖壹筒
空包十只	換本牌十枝裝原烟壹包
空包十五只	換小號棕欖香皂一塊
空包三十只	換加重上等潔白毛巾一條
空包五十只	換四季精美畫片一套
空包六十只	換老牌林文烟中號花露水一瓶
空包壹百五十只	換老牌林文烟大號花露水一瓶

各烟紙店均可兌換

同行來換九折計算

民國廿二年四月十五日

上海永泰和烟草股份有限公司謹啟

CZA-1

秋節送禮人人歡迎之
冠生園月餅
銀河影月 每盒四只 洋一元　五仁甜咸肉 每盒四只 洋八角
荳沙肉月 每盒四只 七角二　金腿肉月 每盒四只 九角二
奶油椰蓉 每盒四只 一元二　百果肉月 每盒四只 四角八
如再配以本公司之陳皮梅果汁牛肉或金鷹牌餅乾杏花糖及新時代糖果葷素罐頭或火腿臘味各地土產等品用作送禮更見名貴

保和堂大減價廿天
並贈航空獎券
本堂出品一律七折
老牌 婦科烏鷄白鳳丸　男界海狗腎精片　化痰止咳療肺露
總局 河南路二七九號 電話四二六三六
熟藥參茸補品八折
分局 北四川路八〇七號 電話四二六三六
接方配藥代客煎送
國醫贈診時間 張肯堂 晨七時半至九時半　陳穎貞 十一時至十二時　楊保岐 晨九時半至十二時　李雨亭 三時至五時
由國歷九月念九日起十月念九日止凡惠購滿本堂出品丸藥十丸以上者奉贈航空獎券一條多買類推有獲獎五十萬元之希望誠難得之機會也幸勿交臂失之

高等廣州菜點
北四川路武昌路　南京路先施對面
上海 陶陶 大三元
著名中秋月餅上市
兩大酒家各界讚美中秋月餅秋節將屆
廣菜著名異口同聲更屬歡迎送禮最精
物質高尚共法租界地點適中定價克己
味美可口分號代售便客採購實銀不扣
電話 四三四七七 四二八〇五
電話 九二五七一 九三六四二

發動機器
完備之交流電發動機
將於日內應市
其特色在乎適合地方之氣候
如蒙過問無任歡迎
亞洲電器公司謹啓
華人代理處 漢口路第九號 電話一五九一四

日軍部畏蘇俄之甚
時時宣傳其軍備如何如何者
要爲已國糜巨帑備戰之口實

路透東京廿九日電　日陸軍省今晨發表文告稱、蘇俄在平時有陸軍一百二十五萬人、備有最堅利最新之軍械等、又稱、蘇俄近在遠東陸續擴張軍備、置有空軍、其中轟炸機數十架、戰時力能進攻東京、陸軍省又否認日本現謀募兵四師之說、惟謂今亟需巨欵、使陸軍時代化、俾保護「滿洲國」與日本本國、以防蘇俄此種危迫云、

華聯東京通訊　據東報載稱、蘇俄當局將於十一月七日、卽革命第十六屆紀念日、舉行遠東部隊之防空大演習、地點以海參崴及伯力爲中心、調重爆擊機、戰鬥機、偵察機等軍用飛機二百架、操練遠東俄屬各城市之攻防、管制燈火、防毒救火等之工作、各該飛機、將飛各城市上空轟炸、以汽笛爲號、命住民集於空地、作避難演習、陸上有遠東部隊之赤軍十萬、張烟幕、開高射砲防守、各種防空新武兵器、陸續輸送於海參崴及伯力兩地、其計劃之周密、規模之宏大、確爲蘇俄革命後演習中之尤者也、陸軍部長婁爾西羅夫將自任總指揮云、

路透東京廿九日電　陸軍省發言人、今日對報界說明陸軍省之所以要求下屆豫算案列陸軍經費日金六萬二千萬元、其原因之一、如蘇俄五年計畫之結果、已完成其偉大之軍備、該發言人謂、陸軍當局不欲增置陸軍四師、爲報章所傳者、惟視依戰後之基礎完備戰品、並依一九三二年九月十五日之日「滿」協約、保障「滿洲國」之國防爲急不容緩之舉、今日蘇俄陸軍之戰鬥力遠勝於帝制時代、蘇俄陸軍乃依戰後之基礎編制、計有步兵七十五師、騎兵三十五師、在承平之時、共有戰士一百三十萬人、此外尚有飛機一千二百架、坦克車一千五百輛、及化學品戰爭隊甚夥、滿洲之爭端、當然使日俄間之局勢爲之緊張、蘇俄現於遠東屯兵十師、坦克車三百輛、飛機數百架、其中有重轟擊機數十架、殊易飛至東京大阪云、

中東路雙包案
俄僞職員對立抗爭

華聯東京廿九日電　據日方息、中東路因俄僞兩方各任代理四處長之職員、相持不下、一處兩長、各發命令、指揮業務、職員不知所從、內部極呈混亂、昨日俄方欲强佔事務處、迫走僞職員、現時路務完全停頓、僞代表張明哲向俄方接洽、俄方力倡國復原狀、釋放被捕職員爲先決條件、目前無法打開局面、路員甚感不安、

俄大使再抗議
廣田再開讓渡談判

電通東京廿九日電　駐日俄大使優列勒夫、昨訪廣田外相、陳述意見、㈠滿洲國逮捕北鐵從業員威脅俄人從業員之生命安全、且有使北鐵經營、發生障礙之虞、茲特嚴重抗議、㈡認該從業員之被捕、係根據日本政府之指示、故向日本政府嚴重抗議、㈢此種不法行爲、從蘇俄方面觀之、認爲係滿鐵方面企圖中止北鐵交涉所致、希望貴大臣促滿洲政府之考慮、廣田外相答覆如下

將北鐵從業員逮捕事件與北鐵交涉、併爲一談、殊屬誤解、蘇俄方面、如有提議、滿洲方面有續開北鐵會商之意、至逮捕事件、可因讓渡交涉之圓滿成立而完全解消、且可防止另生枝節、結果決定北鐵讓渡交涉本日在次官邸續開、優列勒夫大使、午後七時半辭去

下星期 美海軍大操
海軍大將親自指揮
規模偉大儼如眞戰

路透森彼羅廿八日電　下星期美海軍將由海軍大將辟勒斯指揮、作偉大之操演、其情形極爲逼眞、一如戰爭之時期、其操演爲假想遠征艦隊於途次忽遇敵艦截擊之動作、屆時將有戰艦一百二十艘、飛機二百五十架、參加演習、

西姆拉會議
再延期一日
印度代表再缺席

電通念九日西姆拉特派員發　西姆拉會商第三日、本定念九日開會、詎昨夜忽接印度方面通告、謂卜亞代表、病尚未愈、不能出席念九日之會議、如卜亞代表缺席、則能與殘餘之代表部繼續會商、念九日開會亦可、日本代表部緊急協議之結果、決將會議延期至卅日、卽通告印度方面、

遠東傳教位置
人人視爲畏途

路透倫敦廿八日電　教堂教會主席維廉爵士及幹事長凱楊教士、今日餞別、不日將赴海外之教士一百四十六人時、極言遠東及世界其他各處、現急需人應募、辦理教會工作、維廉爵士謂、目下有數七位置七十處懸、待補甚急、其中遠東佔三十五席、教會經費雖可立派三十五人、而應者殊不足數云、

日本新外相
廣田就任之顛末(二)
老拙

外務省同室操戈

內田之破綻、在人事行政上、亦暴露無遺、外交之行使、要在人才之配置與其統制、無如內田自芳澤間接承受弊原之舊制、對於應付非常時外交之陣線、迄未布置、非特未會布置新陣線、而且對於部下、亦絕無統制之能力、故至今年五月、遂致同室操戈、騰笑於部內外、其始也、次長有田八郎與情報部長白鳥敏夫大起衝突、有田原爲自由主義派、白鳥則所謂强硬派、此二人者、在芳澤外相時代、政策上感情上已成對立狀態、至退出國聯時、有則更進一步而成敵對狀態、主張田對於退出國聯問題、與某方面際協調、而白鳥則私與主張國連聯、力主强硬到底、越去次長、直接逼總長內田鼓勇退出、次長與部長之步調、旣南轅北轍、因此外交部與國外使臣之連絡、亦自失去一貫的線索、內田[illegible]

、絕無挽救方法、其終也、欲將有田白鳥二人放諸部外、聊以敷衍目前之局面、有田遂憤而辭職、及其旣辭、內田又百計慰留、有田卒掉頭不顧、於是以次長之職、昇諸僞後賦閑之重光、經此波折後、命白鳥出任瑞典公使、命亞細亞局長谷正之出任滿洲國參事官、可見其未能未雨綢繆、而徒臨渴掘井也、內田對內旣失統制、對外亦絕無步調、在外使臣奔部內如此紊亂、不免有袖手旁觀、忘其本分者、故國內頗有非難、在外使臣之怠惰者、探求其故、亦內田措置失當、有以使之然也、在此非常外交時期、爲總長者理當刷新使節網、內外呼應、庶其有濟、尤其是爲對美外交之刷新、應當首先更動之出淵大使、內田亦竟無力更動、無怪其走到山窮水盡一條路上、終且非自己解決自己不可、內田爲外交界老前輩、[illegible]素養、同時痛惜其無强固堅決之信念、獨創之識見與夫足以領導國民之指導的精神、故以之爲承平時代之總長、或尚能勝任、以之當非常時外交之要衝、則非其人也、

外交總長觸霉頭

內田辭職之意、決於八月下旬、彼時內田以病體不勝艱鉅、爲理由、向首相齋藤表示辭意、齋藤慰勉有加、勸其暫時靜養、堅不允其高蹈、內田不得已、至箱根別莊、逍遙一星期、頗自述其心境曰、「所謂外交總長、不論在何國、莫不謂大觸霉頭、老夫年紀又老、身體又不健、絕無長久戀棧之意、老夫出今日之爲此、只是等待後繼者山而已、所謂權作替身而已、友人雖勸吾專心靜養、俾可及早復元、然吾已自歎去日已多、來日少、自知已非化大金養病體之年矣」觀此可知其辭意甚爲堅決、至八月三十一日、內田懷此心境回抵東京、翌日閣會議後、又以病體不勝艱鉅爲理由、向齋藤表明辭意、▢▢齋藤立卽許可、無如▢▢[illegible]交、心中雖不早信賴、然頗有內田一走、內閣得無因此而動搖之慮、故仍力勸其留任、內田不聽、時廣田已有長外交之呼聲、故內田卽力勸廣田出任艱鉅、越三日、廣田始勉允就任、內田乃卽走告齋藤、及得齋藤諒解、乃又於翌日卽九月十四日、令廣田與齋藤直接晤談、及廣田正式允諾、始見更迭明文、而內田亦卽於是日如願卸任、時適當承認「滿洲國」第一週年、雖事出偶然、然吾人(野村自稱)追憶內田登場時之意赫、卻不能不與人感慨同深、

霞僩關中一異彩

內田之後、繼以廣田、乃人事中之最合常識者、廣田今年五十六、弱內田十三歲、精力當然較强、風骨旣硬、用心又細、後輩頗多敬仰之者、現在在東京待命中之有外相資格者、論聰明、則有前伊大利大使之吉田茂、論閱歷則有前德國大使之小幡西吉、似均在廣田之上、但均不適宜於今日之外相、今日最適宜之外相、祇以爲非廣田莫屬云、此公[illegible]圓次郎所賞識、又爲加藤高明所提拔、行方心細、久已認爲霞僩關中特出之人才、其在駐俄大使任內、曾把日俄間最難解決之北洋漁業問題、大體解決、其他懸案、亦有圓滿解決者、在任二年、頗博得俄國官吏信賴、其與加拉罕、雖時因交涉而爭執、但旋卽言歸於好、一時幾遭暗殺、幸發覺在前、未爲敵計所中云、

主訂不侵犯條約

廣田在俄都時、卽主張與俄訂不侵犯條約、歸國後、又向內田建議、以期實現、旋爲軍部及其他方面激烈反對、遂成泡影、在廣田以爲不侵犯條約之締結、雖未必卽能消弭戰爭、但俄旣低首下心、提議及此、而日本又無進而與俄開戰之意、何妨卽時容納、以安其心、俄如於訂約後、有毀約之行動、則日本竟可迎頭痛擊之、所謂曲不在我、初不受密約之束縛、不過條約不訂、則日俄間國民的惡感、旣無從緩和、而以「滿洲國」爲中心之日俄國交、亦無轉好之希望、故在今日約爲宜也、廣田此之主張、恐今猶往來於腦中而未滅也、此後將如何展開、頗値得吾人注意、

齋藤內閣之弱點

非難內田外交之聲、近來偏及於朝野、此不能不視爲現內閣弱點之一、故在神經過敏者、已預斷爲現內閣將因此而崩潰、乃者以廣田易內田、內閣雖得因此而增其強固、然目前國際難局、日益加重、日本包在四面楚歌中、廣田在此時、負荷重肩、於外交政策之確立與實踐上、人事行政之措置上、與軍部及其他各方面之連絡上、將如何運其手腕、以打開難關乎、將如何挽回狂瀾、以維此一息僅存之內閣乎、吾人姑拭目以俟之、

廣田弘毅之爲人、老拙君曾於去年十二月下旬在本報上詳細介紹、他若齋藤內田荒木諸人、亦均先後在本報上介紹、現已彙印成冊、署名「日本現代政治人物評述」、卽由本報四社出版部發行、讀者如欲引證參攷、宜函購一册、編者附識、

中日
直接交涉非其時
蔣作賓昨發表對日意見
蔣定下月七日離滬返任

我國駐日公使蔣作賓氏、於今年四月華北戰事中離任歸國、與中央當局、研究對日外交、前逕赴廬山謁蔣請示、旋卽在牯嶺避暑、逗留七十餘日、離職半年、所有在日事務、均由駐日使館參贊江華本氏代理、茲中央促其歸任、乃於日前來滬、會與宋子文黃郛兩氏、略有商談、現決定於下月七日赴東京、昨晨十一時、蔣氏拜訪日使有吉、說明行期、記者昨日午後、訪蔣於其寓邸、與談中日問題、此爲蔣公使臨行前之具體表示、茲分誌於後、

直接交涉問題

記者首詢以對日直接交涉問題、蔣氏卽謂直接交涉、幷非何等珍奇之事、中日兩國、皆爲獨立國家、如有問題、當然直接辦理交涉、不過以現在局勢而言、中日間之一切問題、皆殊繁複、倘言目下卽開始直接交涉、未免尚早、將來自有其可能性、現任日外相廣田、亦爲余多年老友、彼此相知有素、在互諒解之中、常可使兩國國交關係、臻於完好地步也、今晨十一時、訪晤有吉公使、僅爲拜會性質、並說明行期、任何問題、均未談及、余歸國在今春四月、是時正華北戰事激烈、後於夏間赴贛、謁蔣委員長、卽息養廬山兩月餘、現來滬准七日乘郵船秩父丸赴日歸任、

國聯對於東北

至於東北問題、此刻尚無從談到、國聯理事會現正集會於日內瓦、吾人觀於國聯之使命與任務、對於東北問題、應執行其前所決議之案件、當義不容辭、唯現據新聞所傳消息、似尚未討論及此、大概近數日方爲各國代表之報告演說、而未開始討論、總之中央雖已申告今屆國聯理事會、但對滿洲問題之解決、吾等不能僅依賴國聯、自身亦非努力不可、

中日國民關係

記者又問、公使對日本國民的感想如何、蔣氏答稱、余對日本國民所欲發表之意見、同時亦卽對本國同胞所欲發表者、蓋中日兩國、以地理與歷史而言、事實上有不可背棄的關係、從完全國民的立場、應唇齒相依、圖共存共榮、(雖然此語已成爲口頭禪)而不應隨政治之變化、陷於惡感的對立狀態、否則生於斯土者、豈能移此土以他遷耶、故盼兩國國民交好、勿徒憑感情用事、是余所切望、

所謂亞洲聯盟

至於日本方面、近有提倡大亞細亞門羅主義者、余對此頗不以爲然、所謂門羅主義者、含有排他性之意義、亞細亞民族結成聯盟、實行門羅主義、卽不啻自視將與歐美爲敵、吾人不僅求亞洲之和平、亦求世界人類之和平、爲何舍本逐末、作此種樹敵招怨之恐事、見仇於人者、終必爲人所戕、如眼光放遠、當可知此運動之價値及其前途、

黃郛訪宋商華北財政
黃定二三日內北上

行政院駐平政務整理委員會委員長黃郛、於昨晨十時四十分、自廬邸往西愛咸斯路財部辦事處訪晤宋財長、繼商華北財政問題、談一小時辭出、茲誌如下、

續商華北財政

關於華北財政問題、自經平政務會委員長黃郛、與財政部長宋子文、二度洽商後、雖已獲得大體之結果、但尚有支節之小題、尚須繼續商妥、故黃氏於未赴平之前、必須得有結果、特於昨晨十時四十五分、自廬往西愛咸斯路財部辦事處訪晤財長宋子文、繼續作三度之商談、經一小時之久、於十一時五十分、黃氏始辭出返廬、

偕宋同時入京

黃氏於辭出宋宅時、記者會以何日返平、及與宋財長商談華北財政以外、尚有涉及其他問題、據黃氏答、本人赴平日期、決於二三日內啓程、先行入京、再轉車北上、至宋財長入京、大約亦在二三日內、或許同時入京、亦未可知、

經委會工作 正式成立後進行
接收辦理鋼鐵廠係預定計劃

本報南京廿九日電　秦汾談、日來經委會除祕書處積極籌備移交外、所有各處股、仍舊照常工作、以後進行事宜、須俟汪孫朱三常委就職、舉行第一次會議後再行決定、㈠七省公路、進行甚速、此外擬築最新式公路二千二百公里、並向美國聘請工程師若干人、來華輔助進行、㈡宋部長本會尚未預聞、㈢宋部長直接辦理中央鋼鐵廠、由經委會接收建築問題、乃實部之預定計劃、惟須俟經濟會正式成立後、再行移交、兩淮鹽墾事宜、業經政府將擬就計劃內、財部會同經委會辦理、

蘇省委全體辭職
改組後各廳人選
主席已決定陳果夫

本報南京廿九日電　中原社息、蘇省委員顧祝同趙啓騄、舒石父、周佛海、董修甲、韓德勤李明揚、何玉書、王柏齡等九人、全體辭職、呈文業經先後送呈政院、並悉改組後、各廳長大致人選如下、決主主席陳果夫、民廳程天放、財廳許葆英、建廳徐恩曾、或王柏齡、教廳周佛海、下週院會可發表、

憲草初稿 審查大體完竣
下週提憲草會審議

本報南京廿九日電　吳經熊談、憲法草案初稿、經几度審查會議、大體竣事、現正着手於文字上之整理、下週卽可提交憲法草案起草[illegible]會審議、再交會、至三全大會、雖經中央決定延期召集、但立法院對憲法草案、仍繼續舉行、不致因國民大會而稍事緩延、

京市鋤奸團 彈警奸商
並未傷人

本報南京廿九日電　本京太平路開泰南貨店、因販買仇貨、被鋤奸團查覺、於昨晚七時半、向該店投擲炸彈警告、聲震一時、幸並未傷人、

立法院會議

中央南京廿九日電　立法院二十九日開三十二次會、到王祺、谷正綱、黃復生、馬寅初等七十三人、孫科主席、祕書長梁寒操、討論事項、㈠審議修正銀本位幣鑄造條例第十二條條文案、議決付財政委員會審查、㈡本院經濟委員會會同商法委員會報告審查同業公會會員欠繳會費及同業抗不入會、應如何處置案、議決照審查意見通過、㈢本院商法委員會呈報擬具處理商場債務案件補救辦法案、議決照商法委員會呈報修正通過、

上海 南京 北平 漢口 長沙 廣州　開明書店經理
上海市私立開明函授學校招收學員
減收學費
一次繳足學費原定十八元期內祇收十五元
分期繳納第一次原定六元期內祇收四元
章程及講義樣本函索卽寄
本月底截止
「學員俱樂部」已出五期函索每期附郵一角
C 228

今日引翔鄉賽馬
本會於九月三十日十月一日四日賽馬三天每天下午一點鐘起步
●搖彩頭票每售洋十五元請向靜安寺路卡德路口七七〇號本會購取此佈
上海中國賽馬會啟

中國女子中學校招生
本校招收初中一年級新生五十名及補習班高初中一二三年級各二十名補習分國英數等主要學科報名卽日起至九月二十八日止須隨帶報名費洋一元四寸半身照片兩張及畢業證書等件(補習班免交)考試日期定九月二十九日上午八時校址在老西門林蔭路方斜路口黃家闕路旁本女子中學
主席校董鄭洪年　校長王孝英　代理校長徐元僕
通告

滋補時期
秋風送爽 暑氣漸消 調服補劑 於時極宜
自來血
爲補劑中最王道有價值之品旺血生精功效卓著凡男人身弱胃呆血分不足婦女血虧面黃月經諸病小孩瘦弱多病服之皆有特殊效力
大瓶二元 小瓶一元二角
上海五洲大藥房發行　各處均有出售

軍備監督問題
德外長否認法主張
彭古與牛賴特會晤之結果
牛待商希特勒彭請携提案
軍縮會前途之重要發展

路透日內瓦廿八日電 軍縮問題經沉滯之時期後、今日有重要之發展、當德外長牛賴特與法外長彭古會晤時、聞彭古會表示法國之態度、謂法國現守在巴黎與英美意政府商得之妥協、法國所抱三主要點、爲(一)管理軍備、(二)試行四年、(三)期內無軍縮、牛賴特當時即予否認、但將於星期六日赴柏林商諸總理希特勒、又聞彭古延請牛氏携切實之提案回日內瓦、俾軍縮會議集議時可決定其討論應取之方針、

▲牛賴特將返國 晤意代表後

國民日內瓦廿八日電 德外長牛賴特駐此十日、茲定明日上午啓程遄返柏林、法外長彭古今日午後訪牛氏、會談一小時之久、聞會透澈討論軍縮問題、牛氏旋與意代表阿洛錫及蘇維克會談、外間謠傳牛氏之回國、與今日法德之討論有關、德代表團已予否認、謂牛氏之返國行期早定、他國代表均已知之、且主要各國代表、上星期中大有機會交換關於軍縮會議復開之意見、而會議復開之前尚有數星期儘可從容作初步之討論云、

▲主張德增軍備 意大利代表

哈瓦斯日內瓦廿九日電 意大利外次蘇維克、及軍縮代表阿樂亞西、最近曾主張在巴黎談話所得之結果、加入一項、允許增加軍備及軍額、俾德國對各國所商定之辦法、易於承認、此項主張、已爲英法美三國所拒絕、意大利代表、因此爲惟一解決辦法、惟任法德之直接談判、

▲軍縮會主席 漢德森返倫敦

哈瓦斯倫敦廿八日電 軍縮會議主席漢德森、今日下午由日內瓦來抵此間、將赴赫斯丁地方參加勞工黨執行委員會工作、並擬於下星期末、再赴日內瓦、有人問其對於軍縮會議前途之感想、漢氏僅謂最近在日內瓦舉行之談話、各國意見已漸趨接近、渠因此以爲軍縮協定、在兩三個月以內、有實現之希望

一云、

希特勒謀集中政權
召集邦總督會議
側重改革德國組織法
圖將各邦歸併普魯士

（哈瓦斯二十八日柏林電）希特勒總理在國務院召集德國各「邦」（現已改爲「地方」）總督、舉行會議、（按總督制係本年四月所設）希氏自任主席、會議所討論者、似側重於改革德國組織法問題、按自本年四月八日 中央政府 採取統一德國之預備手段以來）指任命總督統一德國內部組織而言、）各「邦」已名存實亡、（此次會議目的、厥係國社黨政府、欲將德國各地方悉歸併於普魯士之內、以爲集中政權之準備、

▲尊重中央威權 保持政府安全

散會後、發表公報、謂希特勒總理、向各「邦」總督、說明德國政治及經濟形勢、及各該總督所負職責、歷數小時之久、並鄭重說明各「邦」當尊重中央政府之威權、以及國社黨政府務當求其安全、俾能行使職權、結論謂、凡不守秩序之示威運動、各「邦」總督、當從嚴懲治、不得稍有寬假、而德國政策於目前種種需要、尤當特別注重云云、最後一語、似指中央政府與各「邦」、以及中央政府與國社黨之關係而言、

▲外人購買德貨 息單抵付現款

（路透二十八日柏林電）德政府爲提倡德貨出口計、聲稱今後外人購買德貨者、得以德銀行所發外人呆欵之息單抵付貨欵、此種辦法、定十月一日實施、凡執有外債息單者、得將其息單交貼現銀行、照面值半數售與外國進口商、廠該商可照息單所開之全欵、在德國增購貨物出口、德政府並聲明外幣局對於輸出之嚴密管理、可確保息單交易不致用以在國外傾銷德貨云、

戈培爾發表談話
闡揚國社主義
執行民意不違民治精神
謀歐洲和平非擴張勢力

哈瓦斯社二十八日日內瓦電 德國宣傳部長戈培爾下午接見國際新聞記者代表、發表談話、

==國社黨係合法組織==

首先謂外國對於國社黨在德國之努力、多不能了解、國社黨係合法組織、以大多數民衆爲後盾、而民衆固曾以選舉表示其意見者、德國之新組織、驟然觀之、似與「德謨克拉西」原則相違反、而實際並不如是、戈培爾之言曰、「吾黨統治國家、既不反對人民、亦非不令人民與聞政治、吾人不過爲民意之執行者而已」、

==抗禦狂瀾 大造歐洲==

戈培爾旋復說明、國社黨在德成功、足以抗禦狂瀾、且有大造於歐洲、若德國不幸陷於混亂、則洪水橫流、將無止境、即德國以外之國家、亦將不能倖免、而西方文明、將全被淹沒矣」、

==猶太人事 公正解決==

戈培爾談及猶太人問題時、謂誠有私人作出不當之舉動、爲政府所不及監察者、殊爲遺憾、繼將猶太人從前在德國壟斷一切之情形、加以叙述、謂德國人民、隱忍已久、乃出於自動、以致排斥猶太運動、勢不可遏、至於德國政府、則以法律方法、解決猶太人問題、所採方法、極公正而合於人道、乃外國方面、不知內容、播爲蜚語、謂德國虐待猶太人、如何殘酷、極醜詆之能事、實則全屬子虛、

==國社主義 德國獨有==

外國人士、又謂德國所行政治、名爲「精神之發展」、實則準備日後以強力向外擴張勢力、此種議論、亦屬非是、蓋國社主義乃德所獨有之主義、非如某種貨物、可向外國輸出者、德國對於各種問題、欲得到一種可以持久之地位、德國對於此等問題、乃以冷靜態度對待之、並無規避之意、凡此種種與報復及作戰之說、皆如風馬牛之不相及、

==作戰論調 應即消滅==

戈氏以爲各國關係上、應使報復及作戰之論調、完全消滅、又謂希特勒向會親嘗戰爭之苦者、故希氏望和平之表示、確出至誠、非虛語也、不過德國有權、按照他國之例、保有自衛之方法、以鞏固其國家之安全耳、關於國際各大問題、德國決意盡量與各國合作、而不存偏見、並準備以誠意、謀歐洲之和平云、

英美戰債談判
涉及安定美元問題
避國務院而在財部會議
英將提議蹔付一批清償

國民華盛頓廿八日電 美國務卿赫爾、今日聲稱、修改戰債談判、將於下月內由財政部會同英代表李斯羅士辦理、即在財部會議、不在國務院、赫爾此項聲明、頗出一般人意外、因戰債問題、向歸國務院辦理、而後忽移歸財部、雖仍將由總統主持、逆料談話性質、必將稍異於前、而受白宮之監督、今表將爲財政次長阿者森、與國務院經濟副技正李佛賽、至此外詳情、赫爾未曾發表、但財政界與金融界、咸料將來必將討論有關安定金元之各項問題、聞美國代幣專家並信戰債談判改歸財部承辦一節、大可徵實總統欲改變金元與實行新貨幣政策之說、按戰債談判、經美總統與英代表在白宮作預備談話後、下星期內即將開始進行云、

國民華盛頓廿九日電 戰債談判內容、財部中人雖曾表示、非至結束後、未必發表、今日此間盛傳英代表將提議蹔付一批、作爲清償、美國會議員、已有多人聞悉此說、並有數人、表示贊成、祗須英國勿求減讓太多可矣、但若外間所傳、以總欠額一成解決之說、則恐國會內鮮有贊成者、按英國所欠本金、尚有三十六萬萬元、倫敦消息、謂英國將提議、照此數蹔付一成、作爲了結、至用何方式蹔付、則正爲此間經濟家所惶慮、因聞倘英國以白銀蹔付、則國會內膨脹通貨派、或可予以贊同、惟大多數認此說未免過近理想、尤因鑒於談判範圍行將加以擴大、今日美官場已承認、倘英國能允在美收購白銀、倘英代表提出經濟貨幣或貿易問題、則美代表將加以討論、惟除完全償付外、尚有何種辦法能爲美國所接受、則美官場未能保證、僅謂倘若蹔付一批辦法、爲美方所拒絕後、則英美代表定將談及修改每半年應償之數額無疑、一般觀察時事者、多信設照第二種辦法、則恐英國在美金價格未曾合理安定以前、未必能對於此項應償數額、保證償付也、現信雙方談判之初、猶爲預備性質、俟初步談判進行順利後、英國將加派代表云、

援助擱淺銀行
當局商覓計劃

國民海德公園廿八日電 頃聞美總統與財長伍定、俱信目下美國各都市內、大多數咸有充分財力與游資、足以援助擱淺銀行重行營業、因此今日兩人在此間會商時、考慮一種計畫、欲令金融善後公司代表、會同各都市金融界領袖、設法改組擱淺各銀行、據聯邦儲備銀行及金融善後公司代表、調查一般與擱淺銀行有關係人物、多料政府遲早將代爲整理、往往採靜待態度、不亟亟於脫離困境之謀、故總統覺大多數地方、人民之欲有欵投資者、與商人之欲得銀行便利者、不難援助彼等復業、即鄰邑銀行、亦未嘗不能加以援助、祗須政府助以恢復相當之信用可矣、據聞今日所考慮之計畫、擬請地方領袖先聲明、該市能給予若干助力、然後金融善後公司酌予相當援助、伍定認此爲解放擱淺存欵之最合理方法云、

芝加哥或紐約
發表貨幣政策

路透紐約廿八日電 衆料羅斯福總統將參加下星期在芝加哥舉行之美國客軍大會、但此說尚未證實、與大約羅總統如對於貨幣與信用放欵事件有所陳說、則將在此會或在下月天主教慈善團代表之紐約大會中發表之、今羅總統已表示準備援助各鐵路公司購置新設備、

路透海德公園廿八日電 羅斯福總統今日返里、將在家休息數日、至其對於擴張信用放欵以惠農工業之任何計畫、現未表示其意見、

復興波折重重
民衆咸懷觖望

路透紐約廿九日電 美國工潮蔓延、而物價之漲、繼續高於收益、以致復興運動漸使人發生失望感想、國家實業復興案執行處現準備逐漸撤銷其統治政策、以期聽令各業自行調節、僅於有實施業規之必要時、加以干涉、同時美國總工會、態度加硬、準備每週三十工時之計畫、與復興案執行處現接陳訴之文、數以千計、銷費者以物價居奇爲言、而勞工復以破壞業規相責、今日華盛頓財政部人員稱、當道未能宣佈其貨幣政策、致商業擴張爲之阻滯云云、

月間復業工作者六十萬人、但目前數字縱可維持、今冬待賑者猶有一千一百萬人、汽車業大王福特、已停閉其祈斯特之工廠、而不願將勞資爭議、提交復興案執行處調解、煤礦業鋼業與絲業之工潮、現陸續蔓延、

▲工潮日漸蔓延▼

▲煤業誘致鋼業▼

路透匹資堡廿八日電 工潮現已蔓延、工業區域之鼓噪者、現誘致鋼業工人加入煤礦工所發起之罷工運動、俾要求工會之承認、本塞爾凡尼亞州西境現有七萬五千餘人罷開、預料鋼業罷工即將發生、

▲汽車大王就範 新規切合定章▼

路透地答羅的廿八日電 福特公司現已放棄其新近宣佈之勞工計畫、今後將按每週工作五天計四十小時之制度辦理、每月並停工數日、俾將平均每週工時減至三十五小時、以符合國家復興案下汽車業規之規定、

奧總理矢志獨裁
社會黨心懷觖望
公開宣佈反對現政府
新憲法須徵人民同意

路透維也納二十八日電 夙來擁護奧總理杜爾夫斯、圖以其爲對抗奧國法西斯黨緩衝帶之社會黨、最近因杜氏已完全接受法西斯黨之援助、以實行其救國之方案、故社會黨對杜已公開宣佈反對、據稱、杜爾夫斯政府之民衆勢力、漸見消失、今如貿然宣佈新憲法、而事先不徵求人民之同意、或企圖恢復帝制、均將引起總罷工及內戰云、

哈瓦斯維也納二十九日電 奧大利省省長、向該省農民大會發表演說、對於驅使農民採用急進主義之計畫一層、表示反對、謂此種主義、使農民破產、鄉農目下已受其害、旋由財政部長隆萊楓發表宣言、謂政府並非意欲排除一切民主理想、奧國將以眞正職業團體爲基礎、而加以改造、奧國能保持獨立、實與日耳曼主義全部殊有裨益云、

巴爾幹諸國
將訂黑海公約

哈瓦斯社念八日羅馬尼亞京城電 南斯拉夫王亞歷山大、保加利亞王鮑利斯、及羅馬尼亞外長蒂杜樓斯哥三人、將赴希臘、雅典、土耳其之斯丹蒲城、暨安戈拉等處一行、此間消息靈通人士談及此事、認爲不久或可聯合羅馬尼亞、南斯拉夫、希臘、保加利亞、土耳其、及蘇俄五國、訂立「黑海公約」、按近日以來、不惟直接有關各國人士常談及此約、即小協商諸國當局、亦曾屢次道及之、

蘇俄拒絕小麥限制協議
將妨礙美俄復交
金融社對俄貸款因以擱淺
美國以小麥限制爲交換品

國民紐約廿八日電 倫敦消息、蘇俄拒絕倫敦小麥會議、派洽每年三千七百萬英斛之小麥輸出額、要求年得輸出七千五百萬英斛、此間認蘇俄此舉、足以妨礙美國之承認蘇俄、而於其向美借欵購棉之舉、亦有影響、倘俄政府仍堅持欲得較高數額、恐金融善後公司亦將重行考慮其貸欵蘇俄購棉之計劃、現美國新任駐拉特維亞等三小國公使高慕瑞、已於今日乘輪赴倫敦、將代爲小麥顧問委員會主席、聞馬氏企圖勸蘇俄小麥代表、撤回其增加輸出額之要求、並將餌以允賒巨額貨品、誘蘇俄接受原派輸出額、並據私人電訊、倘蘇俄堅持輸出七千五百萬斛、則輸入國亦將拒絕其進口、今夜華盛頓政府要人、聲稱對俄貸欵購棉之議、恐將暫時擱置、以待蘇俄允加入小麥協定之後、倘俄人拒絕參加、則承認之舉、亦將爲之展緩、

◎◎◎

俄德糾紛可望和平解決
德對蘇俄示讓步
解散白俄國社黨新聞聯合會
爲解決俄記者被捕問題先聲

哈瓦斯柏林廿七日電 普魯士政治警察、已將白俄國社黨新聞聯合會解散、並在普魯士邦境內永久禁止設立、按該聯合會極得德國國社黨外交事務處主任羅森培之同情、但素爲蘇俄政府所嫉視、近德國衆議院失愼一案、在來比錫審訊、蘇俄新聞記者二人在該城訪新聞、爲德國警察所捕、因之發生齟齬、今日普魯士政治警察解散白俄國社黨新聞聯合會之舉、不啻向蘇俄政府表示讓步、以便解決新聞記者被捕問題、

◆德國記者離境 俄允展緩日期◆

國民柏林廿八日電 據莫斯科消息、德俄最近之爭端、今頗有解決之望、俄政府已將德訪員出境之期限、展緩二十四小時、原定期限、今晚已滿、此間人士、現殷望俄政府或能收回成命、

◆被告受苦已足 供詞無新發現◆

路透念八日來比錫電 今日國會縱火案續審研訊證人時、以德國國會被焚前、德國工人柴周氏、比恩治氏、班克林氏三人談話、主張縱火及作反國社黨言論爲主要問題、被傳到庭者共有證人十二、其中數人直接來自拘留營、受訊者共九人、被告魯白在庭時、舉止無常、某時曾動搖痴笑、旁立之衛者亦爲忍俊不已、被告托格勒則露鄙視神態、證人之供詞並無新發現、班克林氏承認訴狀中之談話一部分、但其言時時自相矛盾、柴周氏曾經盤詰甚久、某竭力否認曾作所指之言談、某時幾將淚下、而大呼曰、余自幽於拘留營以來、受苦已足矣、

古巴局勢漸趨安靖
美軍艦準備退出
美政府對古政局抱樂觀
古巴改制將採責任內閣

國民哈伐那廿八日電 美驅逐艦海密爾敦號、今日已準備退出古巴泰那摩港、因該埠有關美人利益之罷工、業已暫行解決、近數日來、古巴時局大有進步、京外各地、多已安靖、新政府鞏固其地位、頗爲神速、

▲內地工潮仍烈

路透哈伐那廿八日電 古巴內地工潮愈臻劇烈、故機關槍隊現開赴內地、據陸軍當軸言、係開赴如瑪主、聞政府對於現有政局、漸抱樂觀、

▲預防狄克推多

國民華盛頓廿八日電 今日古巴衛生部長芬萊、保證古巴將改設類似法國之責任內閣制、大削總統權力、俾若前總統麥查度之狄克推多政府、不易再見、渠不信美國將不反對古巴之廢棄美制、而採用議會內閣制也、芬萊今日赴美國務院、會晤國務副卿喀菲萊後、對於美國承認桑馬丁新政府問題、表示樂觀、

飛行家目擊
坦必哥慘象

路透墨西哥廿八日電 飛行家今日飛過坦必哥災地、觸目者盡是死亡破壞景象、死屍業已掘出一百二十五具、受傷未死者數千人、現安置於各醫院中、若羣漸感飲食俱缺之苦、爲避免疫癘計、悉注射預防劑、軍隊終夜巡邏各街、晚間七時後禁絕行人、

★★★

南愛國會重開
否決彈劾政府案
工黨議員擁護伐勒拉
濫用公安法案不成立

路透杜白林廿八日電 國會以八十票對六十五票、否決彈劾政府最近非法引用公安法之提案、工黨議員擁護政府、今日爲國會開會之日、故會場內外均嚴加戒備、

路透杜白林廿八日電 國會中之辯論極爲激烈、迨行政主席伐勒拉宣佈前閣員墨克海將軍曾在格拉斯哥與英國陸軍大臣談話時、會場秩序乃大亂、墨將軍大怒、極力否認伐氏之言、

武力包圍下開會
國會無異砲壘

路透二十七日杜白林電 今日南愛國會復開、防護之嚴、無異砲壘、四周皆駐武裝衛兵、不獨國會外如是、即國會內亦然、新聞記者席且有攜帶手槍之警察防守、國會開會之尋常手續、辦理迅速、俾及早提出彈劾政府濫用公安法所賦職權之動議、此舉將爲新成立的愛爾蘭統一黨力量之第一次試驗、

共和軍搶刦酒廠
愛京發生衝突

國民新聞社二十七日杜白林電 昨夜此間各處發生衝突、重傷十五人、均异送醫院、輕傷約三十人、禍由自稱共和軍之數人、希圖搶刦一英人酒廠而起、警察後被迫揮警棍驅散羣衆、乃得恢復秩序、據警備當道、已因此下令逮捕汎卡麥將軍、但迄今尚未破獲、

法國第一老牌
皮隆氏九一四

梅毒與洪水
梅毒爲禍，猶如洪水爲災。昔夏禹王能治洪水，今皮隆氏九一四能治梅毒，一人一物，無差軒輊。
請購者諸君認明
法國第一老牌皮隆氏九一四
中國總經理上海北京路二號法商立興洋行分行天津漢口分經理各埠卜內門公司
根治梅毒聖藥 功效迅速

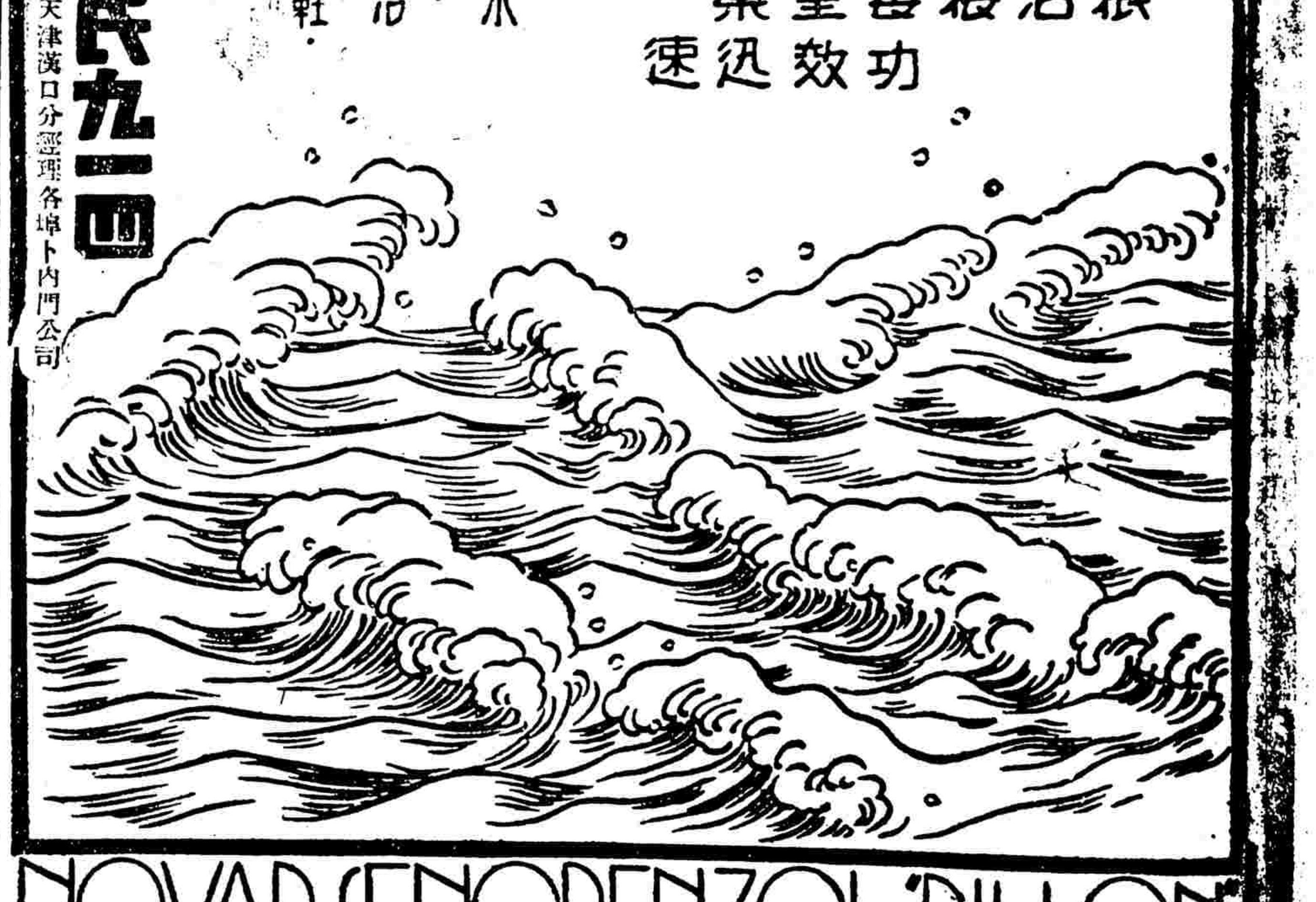

NOVARSENOBENZOL 'BILLON'

不足爲奇
凡孱弱瘦削之小孩。吃了鷓鴣菜後。身體便會充分發育起來。日日不同。卒之變爲肥胖活潑。面色紅潤。如蘋菓一樣。此乃常有之事。不足爲奇。凡小孩染病日久。屢醫未愈。吃了鷓鴣菜後。便馬上全愈。此亦是常有之事。不足爲奇。凡小孩不思飲食。日哭夜哭。吃了鷓鴣菜後。便會多吃幾碗飯。而且開胃展笑。此又是常有之事。不足爲奇。
贈送鷓鴣菜第十一期效驗報告 函索不取分文 函索附郵票二分
總行 廣州市一德路 宏興大藥房
上海總經理 北京路清遠里 廣興祥粵莊
永安先施新新 中國國貨公司 及各大藥房 國藥號 烟紙店 均有代售
每包大洋一角 每盒大洋四角半
外埠承銷利益豐厚備有簡章函索當奉

助肺呼吸膠
消滅積痰 停止咳嗽 調達氣脂 滋生津液

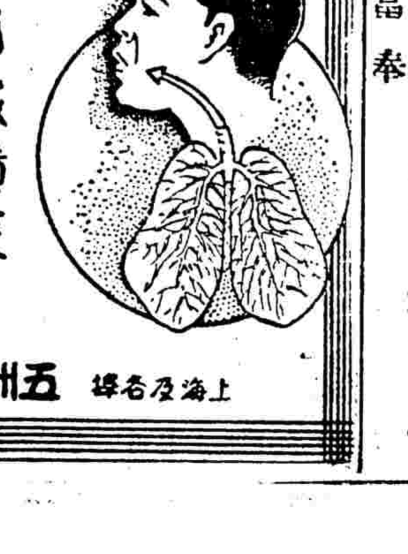

每盒二元
上海及各埠 五洲藥房發行

菲列濱積極籌備 明年遠東運動大會
投資趕造偉大運動場 關島安南等請求加入

馬尼拉訊　菲列濱體育協會、因第十次遠東運動大會將於來年五月在馬尼拉舉行、特投資十六萬批索、在該市郊外哈里遜公園附近趕造里薩爾紀錄運動場一所、俾能舉行足球棒球籃球游泳網球排球各項運動、目下運動場進水台之設備已完成、棒球場之觀覽台可容納七千人、用鋼骨水泥構造、陸上運動之田徑賽、由七米突擴張爲十米突、得繞行七周、每周由五百米突縮至四百米突、另外又有一大觀覽台、可容納一萬人、則將於十一月間落成、該台亦用鋼骨水泥建築、直線路經延長至一百五十米突、

又訊　最近關島當局致函菲島體育協會、要求加入遠東運動會、菲島方面頗爲歡迎、而日南國當局亦無反對意、故關島之加入、一般認爲可能、又安南前已決定參加、暹羅則宣稱不克加入、對新加坡等之應否加入、須得中日菲三國之同意、始能成事實云、

全運會專車 購買來回票辦法
蘇錫常鎮等四站均停留

本年全國運動會、定於雙十節起、在首都舉行、京滬路爲便利旅客起見、特於大會開幕前一日(即十月九日)及閉幕後一日(即十月十九日)在上北南京間、行駛專車各一列、此項專車掛有頭二等三輛、三等客車六輛、行李司機車一輛、共計十輛、駛抵蘇州、無錫、常州、鎮江等四站、均停靠五六分鐘、以便旅客持票上下、至此項車票單程價目、照特別快車費核收全價、其來回雙程票價目、頭二等照特別快車價七五折收費、三等照特別快車原價八五折收費、又爲便利旅客回程起見、凡購來回票乘十月九日之專車往京者、在十月十九日、或十九日以前、其回程票得適用於任何下行客列車、幷不以回程專車爲限、各地學生或普通團體、要求減價乘此項專車者、亦可按照定章辦理、惟須另繳特別快車附加費全價、茲覓得專車行駛時刻如下、上行車(由上海北站至南京)上海開、十月九日下午五點、蘇州開、六點四十七分、無錫開、七點四十二分、常州開、八點二十八分、鎮江開、十點〇五分、南京到、十一點二十五分、下行車(由南京至上海北站)十月十九日上午七點二十分、南京開、八點五十七分、鎮江開、十點三十二分、常州開、十一點三十四分、無錫開、下午〇二十五分、蘇州開、下午二點〇九分、上海北站到、

●　●　●

交部 優待全運職員選手
拍電以每字二分計算

本報南京廿九日電　全運會訊、㈠交通部規定全運會期內、職員選手拍發電報、准照交際電訊費、每字二分計算、該部已購新式發報機二架備用、㈡京市中區各校、廿九日後在中區賽校表演太極操、計到九校、四百八十六人、褚民誼指揮、表演成績爲各區之冠、明日浦口各校在興中門小學表演、

全運會定期 招待裁判員

(本報念九南京電)全運籌委會、定十月八日起招待田徑球類游泳國術等裁判員、

晉選手 二日赴京

(本報二十九日太原電)晉參加全運選手定下月二日離并赴京、旗幟等均已備齊、

魯赴會經費 一萬二千八百元

本報二十九日濟南電　魯參加全運會費用一萬二千八百三十二元、二十九日省府會議通過、

粵選手 六日來滬
金會澄領隊

本報香港廿九日電　粵全部選手、由金會澄領隊、六日乘日后號赴滬、

京選手宣誓
誓文內容分四點

(本報二十九日南京電)京市參加全運會選手、三十日在市府宣誓、全運會京市選手名單已[illegible]……十二年全國運動大會、願恪遵左列各信條、謹誓、㈠服從全國運動會一切規則、㈡遵守一切大會秩序、㈢服從被選任何裁判、㈣發揚運動員運動道德、

閩選手來滬

本報二十九日福州電　全運會閩選手定本月三十日搭輪赴滬轉京參加、

獲女子網球雙打錦標之王大樂(左)蘇祖琦(右)

本市棒球選手暫定
今明兩日在交大練習

市運會棒球錦標度作戰、交大復旦約翰三校各勝一次、錦標成三角式、茲經選拔委員會挑選三隊之健將、及外界會張二君、暫定代表十六人、定於今明兩日下午二時、在交大場練習、視成績之優劣、俾資減少一名(每隊規定十五人)、務希下列各人準時到場爲要、馮朝亮、安樂生、金鎮東、李長芬、顧得剛、王長顥、黎耀華、沈觀瀾、溫聯東、賀瓊華、劉有章、吳振邦、龐聲芳、賀瓊賢、會廣邦、張光元、

上海市游泳隊 今日正式練習

上海市游泳隊、爲積極訓練起見、定今日下午五時、假徐家匯交通大學游泳池、分程練習、及校正姿勢、事關全市體面、個人成績、資職可在、務希準時出席、勿徒負虛名、(指導)(凌希陶、錢一勤、(管理)俞斌祺、(男選手)楊元華、余榮邦、尹衍鈞、徐亨、溫敬令、黎鼎、張雲起、周瑞琴、陳玉泉、周逵雲、朱志成、余鄒子、(女選手)龔希芨、鮑冷雪、胡其瑛、胡其琰、陳寶璇、

造蛙式新紀錄 法人蘇貝爾

哈瓦斯倫敦二十九日電　法國各大學體育俱樂部會員蘇貝爾、頃在此間以二分三十八秒之時間、造成二百碼蛙式游泳之新紀錄、而奪得大不列顛錦標、

市運棒球 戰成三角式
昨交大克復旦 三隊各勝一次 結果等於不比

市運會棒球錦標賽、加入者爲約翰、交大、復旦三隊、採循環制、第一戰約翰以七比三勝交大、第二戰復旦以十二比四克約翰、昨日交大與復旦之第三戰、以普通一般推測、復旦可勝無疑、孰知交綏之下、結果出人意料、交大戰來失誤少、而復旦之外場員、接球殊欠把握、致爲交大以十二比四獲勝、三隊遂告得分相等、將來再行決賽與否、須待大會決定矣、交大昨先攻、首獲二分、第二局中復旦失誤極多、交大先後五人回歸本壘、第四局復旦勢盛非凡、各壘滿佈隊員、惜後繼擊球未得手、僅獲四分、第五局交大再接再厲、沈觀瀾更獲一本壘打、殊屬不易、第六局以天黑未賽、照章五局可判勝負、交大遂以十二比四獲勝、

局數	一	二	三	四	五	總
交大	㈡	㈤	〇	〇	㈤	一二
復旦	〇	〇	〇	㈣	〇	四

▲交大　遊擊劉有章、中堅張金信、三壘王長顥、一壘沈觀瀾、投手溫聯東、左堅陳公輿、投手象、右堅吳應琼、捕手石齋颐、二壘龔以斌、

▲復旦　三壘馮朝亮、遊擊金鎮東、中堅顧得剛、投手安樂生、一壘黎耀華、捕手李長方、左堅王樹森、二壘任傑星、右堅周啟慶、

粵游泳成績續誌

(廣州通訊)廣東全省第六次水上運動大會、第二日、是日南屆十二時、天下大雨、延至二時開賽、雨稍止後、觀衆仍陸續而來、開會後、首由南洋歸來之歐陽敬、作水上表演、由播音機介紹歐君於各觀衆後、歐氏即隨掌聲躍下水中、先作仰臥式、繼作俯臥式、直浮水中十餘分鐘、更將雙手緊握雙足作蛤縮狀、仍浮水面不沉、首承餅碟、右手握餅、食時左手持杯、繼而在水中食西餅飲汽水、而身仍直浮水面不作下沉、繼而吸食捲烟、態想萬方、表演三十餘分鐘始已、表演既畢、即開始比賽、查是日比賽成績、亦頗可觀、男二百咪蛙式複賽、南華勞吉誠以三分十秒五分二破上屆紀錄、千咪自由式初賽、粵秀石錦培亦以十八分二十四秒五分二及中大鮑勵及南華勞吉誠等均破全省紀錄、是日成績如下、

▼男一千米自由式預賽
第一組㈠石錦培十八分廿四秒四　㈡鮑勵十九分廿六秒
第二組㈠勞吉誠十八分四三秒六　㈡張紹宗十九分廿七秒
第三組㈠李祖鑾廿一分五三秒二　㈡黃福志

▼男九十米自由式複賽
第一組㈠陳其松　㈡王秀山　㈢劉資希三十秒二
第二組㈠陳振興　㈡陳福是　㈢任孟雄廿九秒二

▼男二百米蛙式複賽
第一組㈠勞吉誠　㈡梅熾昌　㈢孫富顯三分十秒四
第二組㈠鮑勵　㈡陳福星　㈢陳紹宗三分十一秒八

▼男子組決賽成績
二百米自由式　陳其松　王秀山　任孟雄　二分五十秒四
百米背泳　劉資希　石錦培　楊亨華　一分廿七秒六
四百米接力　粵秀　南華　中大　五分十一秒四

▼女子組決賽成績
百米自由式　陳煥瓊　馮瑞芝　蕭怡春　一分四十秒四
白米蛙式　馮瑞芝　袁佩嫻　劉素麗　一分四九秒六
二百米蛙式　袁佩嫻　袁佩璋　劉素嫻　四分四秒四
四百米自由式　陳煥瓊　郭德佑　劉素嫻　八分十六秒二

質問全運會當局
機密文件發現報端 豈有人出賣新聞耶

全國運動大會、將於雙十節起、在首都舉行、該會總幹事張信孚、及宣傳組主任郭迎峯、爲謀大會能得圓滿之結果起見、前會一度來滬、邀宴各報社代表、冀與論方面、予以切實之合作、各報爲提倡體育計、無不樂予贊助、故週來雖在商業凋敝中、猶皆不惜犧牲、寬放篇幅、以爲宣傳、共策大會之成功、但大會對於各種新聞、按諸行政手續、應取公開態度、使各報機會均等、勿存偏袒、否則希望各報合作者、結果正適得其反耳、乃日來編配方面之機密文件、未至發表之時期、竟已披露於報端、豈有人從中操縱、出賣新聞耶、此點實覺令人費解、至希大會當局、予以切實之注意、查宣傳組職司宣傳、對於新聞之孰者可以發表、孰者尚未至發表之時期、均應負整個之責任、否則何需乎宣傳組之組織、更何需予各報之合作、要知刺探活動、原爲新聞記者之特技、倘無統一宣傳之規定、均能各盡其心工也、但爲尊重大會之規程計、俱不願出此耳、質諸該會負責者、以爲何如、

華北足籃球賽 將改他省舉行
魯省政府函體聯 因水災不能籌備

(北平通信)華北體育聯合會本屆之足籃球比賽、定在山東濟南舉行、山東以黃河決口、受災甚重、爲籌備賑濟災區計、特函請華北體聯會改地舉行、前山東教育廳、致函華北體聯會、該會業已函復、請其繼續籌備、然仍未見回音、昨又接山東省政府來函、意亦爲請改省舉行、茲錄其原函如次、逕啟者、案查前准貴會函本屆足籃球比賽會、定在濟南舉行、希建築足籃球場體育館、以備應用等由、當經函復已令教育廳核辦在案、茲據教育廳廳長何思源復稱、遵查籌備足籃球比賽會事、關係提倡體育、本省當照辦、唯此次黃河決口、本省被災、應即遵令撙節政費、賑濟災區、建築足籃球場體育館等、擬請函商移至他省舉行等情、除指令外、相應函請查照爲荷、此致華北體聯會、

足球會舊會員 今日截止報名
希勿遺誤時機

中華足球會舊會員開始報名以來、報到者固爲多數、而未報者尚屬不少、希於今日下午五時前報名或通知該會者、即作逾期不報名亦不通知者、即作放棄會員資格論、望未報各隊管理注意爲要、

○　○　○

今日東華戰西捕
本季却令治杯第一賽 三時起在中華棒球場

去年在西聯足球賽開幕之前、曾由西捕隊捐得銀杯一只、與東華會作却令治賽、採三賽兩勝制、以判得主誰屬、結果東華以銳利之師、戰兩勝、得以保持一年、茲者、西聯足球又將於十四日開賽、兩隊乃重申前議、定今日午後三時、舉行却令治賽於中華棒球場、西捕最近有健將別特、鮑雪克等參加效勞、軍威極壯、奚雪前恥、東華會爲百戰勁旅、實力豐富、兩強相逢、一番劇鬥、自在意料中也、裁判員何春輝、入場劵分一元與四角兩種、雙方陣線如次、

▲東華會
周賢言　李寧　居開元
陸鍾恩　關洵安　馮運佑
吳幼良
萬象華　陳洪光　李義臣　陳家球　曹秋亭　陳國添　賈幼良
(預備)馮念華、范家駒、周光中、薛文綺、尹正逵、陳公嶼、卞鳳年、

▲西捕隊
勃拉萊　透納　赫雷
吉勃生　帆許　派克
魏士和
別特　傑克　威利　德飛　鮑雪克
(預備)活根生、蕭脫、愛德門、

西人足球會 十四日開幕
參加者共九十隊 分五組每組十隊

際此金風送爽、足球季開始之時、西聯足球會錦標賽、又重振旗鼓、定十月十四日起正式交鋒、本屆參加者適五十隊、該會鑒於以往經驗、爲迅予結束計、經執行委員會議決、將分爲五組、每組各十隊、業已抽籤分配如下、

〔第一組〕〔第二組〕〔第三組〕〔第四組〕〔第五組〕

法商會、英海軍、暨南隊、西人隊、西捕隊、蘇亮爾、臘克斯、優遊會、東華會、伍隆透、葡萄牙、意海軍、猶太隊、聖約翰、西人隊、西捕隊、德律風、伍隆透、克衛、測量隊、英海軍、衛生、嶺南隊、公校隊、伊斯蘭、雷鳴隊、聖芳濟、優游會、震旦隊、卡培克、救火會、葡萄牙、中華、芳濟、蘇亮爾、東光隊、乾、英美烟、華捕隊、R.M.I.C.、俄、猶太隊、特別隊、德律風、同文、

得市運女雙打錦標 王大樂 蘇祖琦
今日男女單打均決賽

市運會網球賽、昨女子雙打決賽、以王世英袁會玖棄權、王大樂與蘇祖琦遂不勞而獲錦標、男單打複賽、王文正對梁德光一場、劇鬥四盤、方判勝負、王文正[illegible]

〔梁德光 先聲奪人〕

第一盤雙方各以[illegible]球對付、[illegible]……第三盤梁仍先得[illegible]三局、[illegible]……以七比五勝首盤、次盤梁更一鼓作氣、擺擊得手、連獲三局、王文正不甘示弱、正抽特技、神其角落、連獲六局、逐以六比三[illegible]……

〔王文正 後來居上〕

以七比五勝首盤、次盤梁更一鼓作氣、擺擊得手、連獲三局、聲勢勃盛、最後王卒以六比四再勝、遂獲決賽權、

王文正 {七比九 六比三 六比四} 梁德光

▲今日秩序
王大樂 蘇祖琦 勝 王世英 袁會玖（王袁棄權）
王文正對余田光(決)　二時
王大樂對茅於文(決)　二時
毛鼎發 梁官英 對 胡其超 胡其昌(雙)　二時
唐永純 梁紹光 對 鄒德張 大紀(雙)　四時

晉鄂選手赴京

中央二十九日太原電　晉參加全運會選手、一行共五十餘人、定二日出發赴京、
中央二十九日漢口電　全運會鄂選手共九十餘人、定十月五日乘輪赴京、

文藝之友足球隊訊

文藝之友足球隊、隊員皆爲執業之文人、素有「老爺」之名、夏初曾屢敗其他老爺球隊、而秋復戰市商會而大勝、茲又接青友球隊挑戰、定於明日下午一時半在中華足球場作友誼賽云、

閻重樓　倪高風　程祥蓀　黃祚英　江鱗年　張鋌官　任孟華　趙永康　吳永逵　朱少飛　周錫慶　何孟嘉　周修菱　陸元鼎
(生力軍)張孝忠、孫恒餘、孫永良、吳優法、吳聯菴、程瑩龍、陳錫泉、

足球友誼賽 明日嶺南戰廣義
下午四時在浦東

嶺南廣義兩足球會、均係旅滬粵僑所組織、自成立以來、足球界中已具相當地位、該兩隊每値球季開始、必約作友誼賽、以資練習而聯感情、茲聞本屆已訂於明日下午四時在浦東球場交鋒云、

全運會期內 京滬客車在太平門停靠

全國運動會、將於雙十節在首都開幕、會場設於南京太平門外、惟京滬路太平門車站、向係慢車及區間車停靠、其餘各列客車、概不停靠、茲悉兩路管理局爲便利各報記者傳遞消息及赴會旅客起見、特准上海日報公會函請在十月十日至二十日全國運動會期內、所有京滬客車一律暫在太平門站停靠、並已飭令車務處查照辦理、茲照錄兩路管理局致日報公會函如下、逕復者、接奉九月念五日台函、承囑在十月十日至二十日全國運動會期內、所有京滬客車、暫在太平門站停靠、以便資會會員上下一節、已飭令車務處照辦、並請在各報披露、俾衆周知、特應函復、即希查照爲荷、此致上海日報公會、黃伯樵拜啟、二二、九、

●

中華競走會 明日挑選全運表演人材
男女公開競走一日開始報名

中華競走會成立以來、提倡競走、不遺餘力、自二十年起、發起公開賽、精以普及競走技能、造就新進人才、加入者甚爲踴躍、結果成績斐然、業已兩屆、本年係第三屆、已定十月二十九日舉行、同時有女子二英里及男女十三英里競走兩項、路線照舊、仍由靜安寺路同孚路口出發、至勞神父路田徑場內終止、女子則在田徑場內繞走八圈、而後起之秀、實不乏人、自經該會訓練以來、成績可觀、茲悉該會定明日起、開始報名、隨繳報名費洋三角、會員免繳、以示優待、報名地點西藏路慕爾堂該會、時間每日下午五時後、至女子方面不明姿勢者、可函致該會、當即派富有經驗者前來指導云、

又訊、此次全運會已准競走加入大會表演、已早報載、惟加入表演人選、非常重要、該會特定明日選拔、凡加入競走員、須於是晨六時三刻聚集出發點、七時正出發云、

二十五英里 自由車競賽
十月十五日舉行

上海車會、爲喚起各界對於自由車發生運動興趣起見、昨經議決於十月十五日舉行二十五英里自由車競賽、刻正向各熱心運動廠家徵集獎品、計已收到者、有大興車行自由車一輛、據云此次競賽、完全公開性質、除會員得享受免費參加之權利外、非會員亦准參加、惟限制人數起見、每人須納報名費五元、該會設同孚路三十九號安輪公司內、電話三三〇三七、即日起開始報名、至雙十節前一日截止、

本屆上海 萬國競走日期
已定十一月十日 引進員改策進員

上海萬國競走錦標賽、日期業經委員會開會議決、於十一月十日舉行、此外對於比賽時之交通、及引進員等問題、亦有討論、茲摘錄如後、
㈠對於提議加長路線、因新紀錄產生無從比較、決予以否決、
㈡對於威海衛路跑馬廳大門之觀衆擁擠、阻礙比賽、決呈請捕房維持秩序、並請童子軍協助、
㈢對於競賽員違反姿勢、經各該國言語警告後、仍不更正者、決予取消、並定於比賽前一日、召集全體競賽員大會、
㈣引進員以後不得再行提出、以實際問題、僅限於比賽全程中、跟隨於競賽員之後、而爲萬國競走會正名[illegible]……西朋、勃立治、麥凱、伍爾夫、茂飛當選爲名譽書記、

八十八師運動會成績

陸軍第八十八師師長孫元良氏、爲倡導全國軍隊注重體育起見、特於昨日(二十八日)上午八時起在公共體育場舉行該師第一屆秋季運動大會、由該師師長孫元良氏任會長、師參謀長劉仲荻氏任副會長、並聘張信孚、任田徑賽總裁判、茲將各項成績列後、

▼士兵組

項目	第一名	成績
百米	夏祿敏	十三秒二
二百米	吳正忠	二七秒二
四百米	王選文	六一秒二
五[illegible]	[illegible]	[illegible]
三千米	徐海亭	十一分三秒
萬米	姚富商	四四分四九秒
跳高	馬志斌	一米四六・五
跳遠	侯玉山	五米〇三
撑竿跳	錢智水	二米
鉛球	程啟壽	九米四八
鐵餅	程啟壽	二六米六一
標槍	程啟壽	二六米四一
手溜彈擲遠	張興耀	三六米一八
武裝三	褚師王	五三秒
八百米接力	褚世玉	二分三秒四
障碍跑	周玉林	一分四秒
裝武跳遠	周玉林	四米二五
武裝百米	褚師玉	十五秒一

▼官長組

項目	第一名	成績
四百米	蔣可光	一分九秒二
八百米	蔣可光	二分三十秒
跳遠	蔣可光	四米六五
鉛球	鄧霞亞	七米七七
撑竿跳	李單	二米四一

(本報念九南京電)八十八師運動會、二十九日舉行球類初賽、計籃球五二四團與師直屬部隊、網球單打陳中一、傅德芝、邵霞亞、雙打陳中一、傅德芝、與邵霞亞、師直屬部隊對五二八團成和局、再賽與否、須由師長決定、籃球三十日晨決賽、九時半由孫師長夫人吳懿卿給獎、又該會收到錢大鈞贈銀杯三座、

市一場乒乓會 前晚結果

逸樂勝青白　四比三
友鳴勝友華　六比一
市光勝青白　五比二
麗風勝奇光　六比一
中法勝華年　五比二
興風勝稚光　七比〇
大乙勝華年　七比〇

該會自下週起、同時用三檯比賽、原定下午九時之賽、提前於八時舉行、俾賽員得早歸休息、各隊務須注意、

浦風小球明開賽
共有五組

浦風體育會小球賽、茲定於明日開賽、茲將秩序列左、
㈠飛熊對少年　上午九時
㈡孤軍對鷹隊　十時半分
㈢乾隆對時新乙　下午一時
㈣敬祥K對時新甲　二時半分
㈤前進對敬祥C　三時半分

上海乒乓聯會 發起上聯盃賽

上海乒乓聯合會、乃本埠(滬上)乒乓界巨子乒乓隊所組織、先行發起上聯盃賽、徵集各隊參加競賽、對時敦聘文鴻恩、何焯賢、沈剛良、葉崇滄及乒乓界前輩吳茂卿、張永祥、俞斌祺等、爲該會顧問、該會現已開始入會註冊、由參加後各隊推選代表一人組織會員成立大會、選舉監執委員、以利會務進行、及備將來舉行埠際賽云、(籌備處中州路九十六號)、

公開雙打 梁卡邱江獲決賽權
明日兩組解決冠軍榮銜 邱余單打續賽先行交鋒

上海草地網球會主辦之公開雙打錦標複賽、本定上週末舉行、適以天雨地濕受阻、乃經該會通知、梁德光卡遜業已擊敗史密斯與史規忠、至邱飛海江道章對馬逵華埃脫一場、則於昨日午後在中華網球場舉行、邱江藝高一籌、周家騏爲裁判、首盤邱江以六比一勝、後兩盤稍見興趣、比數均接近、邱飛海略見放鬆、邱江均勝、遂以直落三之總結果淘汰馬逵與華埃脫、將與明日午後繼公開單打後決奪錦標云、

邱飛海 江道章 {六比一 七比五 六比四} 馬逵 華埃脫

又公開單打複賽、王文正前以三比二勝鄭兆佳、邱以八比六勝余田光一盤後、因天黑停止、茲定明日下午二時半起、在法商會續賽、兩人中之優勝者、則於下星期六(七)與王文正決賽云、又明日雙打錦標結束後、即由格林夏夫人給獎、並同時頒發網球聯賽甲組冠軍中華網球會、及乙組錦標兩草地網球會獎品云、

教部將派員 視察各省市教育狀況
注重勞作科目實際情形與計劃

本報南京二十九日電　教部、十九日通令各廳局云、查各省市關於職業中學、師範教育、義務教育及民衆教育設施、疊經頒令、通飭整理推進、本部爲切實推行各項教育計劃計、即將於日內派員前往各該省市視察、其視察要目、㈠調查關於職業教育經費狀況、㈡關於省市縣教育經費狀況或推行計劃、㈢具體辦法設施狀況或推行計劃、㈣第一期實施義務教育辦法、短期義教以及民衆學校推行狀況與貢獻人改進意見、㈤女子中等教育(包括職業)推廣辦法、㈥中小學師範職業學校辦法及規[illegible]……之辦法與改進意見、㈦中小學改善各科教育設備、注重勞作科目實際情形與計劃、附發知照、仰切實注意、並先行預備有關材料、以利實際、

中小校長今晚聚餐

本市中小學校長聯歡會成立以來、已有二月、該會以聯絡感情、研究學術爲宗旨、現有會員已達二百餘校、今該會又定於九日(星期五)下午六時、假座四川路青年會舉行第二次聚餐、並爲擴大團體計、除各小學外、並聯合「私中校長」一同參加、聞該會已邀請中國教[illegible]

經委會 教育專會昨開會議
國聯中國教育改進書送部參考

本報念九日南京電　全國經濟委員會教育專委會、二十九日下午三時舉行會議、到專委吳稚暉、張道藩、李石曾、王世杰、秦汾、李石曾主席、討論事項、㈠從速確定科學上之專門名詞、決議、送教部參考、㈡獎勵自製科學儀器案、決議、送教部擬具具體方案、㈢各級教育機關應組織顧問委員會案、決議、送教部參考、以上一至三三項均國聯中國教育改進一書內建議事項、㈣各大都市應設立大規模職業學校、以資提倡案、決議、送教部擬具具體方案、㈤補助各省市優良公私立職業學校設備案、送教部調查應補助之學校、再送經委大會討論、㈥補助各省市中小學校勞作科之設備及科學儀器案、決議、保留、

久咳易成癆

多咳則傷肺日久易成癆因癆而致命者不可勝數惟查治癆必愈之藥迄今外國醫藥兩界尚無發明現祇唐拾義醫師發明之久咳丸經驗數十年服後直接有革咳除痰之力間接有保肺防癆之功故得社會公認確爲治咳之特效藥患咳諸君一試便知　每瓶一元二角
總發行所　上海廣西路角
父子大藥廠
世界各埠　均有經售

九一四
內服新藥
外用藥膏
白濁新藥
九一四內服新藥、九一四外用藥膏、白濁新藥、[illegible]
上海中法藥房

茶絲豆等輸出數量減少
農村經濟受重大影響
復興會擬訂改良計劃

茶葉蠶絲豆類等、均爲我國出產品之大宗、每年輸出爲數頗鉅、年來因墨守成法、不加改良、致國際市場、爲他國所奪、而輸出數量、亦逐年減少、影響農村經濟至鉅、據國際貿易局方面採悉、農村復興會現正進行、擬具各項改進計劃、俾逐漸改良、以挽利權、茲將該局統計民國以來茶絲豆等輸出數量如下、

△茶葉　民國二年、一、四四二、一〇九擔、民國五年、一、五四二、六三三擔、民國八年、六九〇、一五五擔、民國十一年、五七六、〇七三擔、民國十四年、八三三、〇〇八擔、民國十七年、九二六、〇二二擔、民國二十年、七〇三、二〇六擔、

△蠶絲　民國元年、一〇八、〇三八擔、二年、一四九、〇〇六擔、三年、一〇八、五八九擔、四年、一四三、〇九七擔、九年、一二二、二四〇擔、六年、一二二、五三擔、七年、一一二、八二〇擔、八年、一五九、五四七擔、十一年、一〇六、四〇四擔、十二年、一四七、八二一擔、十三年、一二三、三六四擔、十四年、一二六、五五七擔、十五年、一〇二、一七六擔、十六年、一〇五、〇三二擔、十七年、一一八、〇六〇擔、十八年、一一六、八〇〇擔、十九年、一〇九、八八〇擔、

△豆類　民國元年、九、六二二、六三三擔、二年、一一、五七四擔、三年、一〇、二二四擔、四年、九五七擔、五年、八、一五八擔、七年、二七、八三七擔、八年、三八、七〇〇擔、九年、二六五、四〇九擔、十年、二六、〇三擔、十一年、四五、二九七擔、十二年、三八二、一〇一擔、十三年、四五、二九〇擔、十四年、一六、四五九擔、十五年、五一、一六擔、十六年、九九、七一九擔、十七年、五六、二二九擔、十八年、六二、三四二擔、十九年、二〇、五二八擔、二十年、六七、〇二九擔、

金業經紀人公會電實部反對非法合併
▽歸併命令固所樂從
▽損及利益應請糾正

上海金業經紀人公會、於前日召集非常全體大會、到會會員約有二百餘人、公舉盛蓮生爲臨時主席、報告關於實業部命令、金業交易所與物品交易所合併事宜、業經金業方面徐理事長、與物品方面、合衛電復實業部、以對等資本、另行組織等情、全體會員、以徐理事長於事前并未徵詢全體經紀人之意見、竟與物品交易所議訂合併辦法、致金業受巨大之損失、一致反對、當時全體議決、一方先行急電實業部表示否認、一方推舉代表向徐理事長當面交涉等情、業誌昨報、記者頃探悉其電文云、南京實業部陳部長鈞鑒、此次金業物品兩所、奉令尅期合併、事關政令、商等固所樂從、惟敝所理事長事前并未徵詢經紀人全體之意見、逕與物品交易所議訂具體條件、對等從新另行組織、并逕與物品所電達鈞部、此事不特違反合併命令、其結果損及商等全體利益至鉅、揆諸法律事實、均有未符、業經尅日開會、全體一致否認、并公推代表向徐理事長迫切交涉、用敢迅陳大部鑒明、務請迅予依法糾正、勿令商等全體原有權利利益、受意外之損失、至深翹感、除另行詳陳外、先此電陳、伏候明示、(下略)

金市平平略漲五角

==標金== 昨市先漲後、勢尚平、全日最大價七百八十四元八角、最小價七十八元三角、相差六元五角、結果漲六角、買方向勁、同業意向不定、晨即好二元四角、復出八十元、開、計開八十一元半、惟銀市報、英升美降、遠銀漲度有限、匯兌英美仍小、美英回大、英美純金雖跌、但物價均報下遊、故金市尚能站住、銅以

==銀市== 昨接(念八日)英倫銀市電訊、大條銀近期長一二五、爲十八便士四三七五、遠期長〇六二五、計十八便士半、(脚地)美印均買、中國稍出、市面平穩、收市後無特殊變化、又接紐約來電、美銀價反縮二五、計現貨爲三角八分八七五、又五金交易所遠期銀價、九月份結束無市、十月長二厘半、爲三角九分二五、十一月三厘、爲三角九分五厘八、十二月三厘、爲三角九分八、一月三厘、爲四角〇三、二月三厘、爲四角〇八、三月五厘、計四角一〇六、五月三厘半、七月份新價、爲四角一分三厘半、又倫敦滬匯先令縮〇六二五、計一先令三便士五六二五、

==現貨== 赤條計一千一百、一百、〇五元、茲由同豐恒買進、一百十四元、飾金減一元、計一、一千十元、揭價=美金勿更、仍爲八百〇六元七角、初撳二十四元、至二十六七元、午刻二十四元、五元、至二十四五元、與前元、下午二十四五元、結果二十七元、二十元、計二萬五千八百九十三條、較上日減去一千餘條云、

==條額== 各號十一月份條額、計二萬五千八百九十三條、較上日減去一千餘條云、

小洋均漲　銅元平定

昨日八開小洋、早市平平、爲八百三十四元五角、午市忽漲一元五角、爲八百三十六元、做出交易、早市八千五百角、午市九千角、四開小洋、早市爲七百八十五元八角、午市爲七百八十六元九角、結果兩市開計昂一元一角、交易早市七萬角、午市六萬五千角、銅元如舊、仍爲三萬七千五百文、交易又少、僅二萬七千餘串、計代價洋八千八百元、

拆息步緊
劃頭亦加二分
月底市氣活躍

昨日爲月底之前一日、銀行方面對結欵收解、非常孔多、而各種商貨、形勢亦似有發展可能、故氣象爲之一振、市場中洋拆、續昂一分、計爲九分、早午相同、劃頭加水亦好三分、計爲六七分、拆票交易、早市轉賬及新交易六百〇數萬、午市交易四十餘萬、小總會中交易五十餘萬、洋押欵交易一百六七十萬、鈔票收回及發出特多、計有三百九十餘萬、未見過之新紀錄、銀行收解、外商票欵銀三百四十萬、洋二百三十餘萬、結欵銀一百十餘萬、洋二百四十餘萬、各種押欵銀三百七十餘萬、洋五百十萬、特欵五百萬、華商銀行票欵四百九十餘萬、什欵銀一百十萬、出倉銀六十餘萬、洋五百七十萬、墊欵七十餘萬、特欵三百餘萬、各種貨匯稅計諸欵六百七十餘萬、日商銀行結欵銀一百十餘萬、進倉十萬、洋四十萬、進倉銀五十萬、洋二百三十餘萬、錢莊洋公單三千九百餘萬、各路匯欵八百四十餘萬、劃頭欵八十餘萬、解既九十餘萬、客路來源五萬、去胃二十四萬、

==外匯== 五、英鎊美跌三七五、計四元七角一分六二五、美對英漲六二五、爲四元七角二分六二五、又孟買休假無電云、

昨銀市稍異、英升美降、匯兌英跌美漲、惟期銀則升、初平後鬆、匯豐掛牌、如法和德略升、英美、至本埠市況、初平後鬆、印坡港等均無變更、內盤計英金初鬆後平、僅有〇六二五上落、終則帆平、收市實價、(近期)交易約計五六萬鎊、金帮稍扒、先令三便士三七五、銀行售美金最初即緊一二五、總則〇六二五、復緊〇六二五、十二月份三十元八七五、午後初平、吸進一月份三十一元一八七五、十二月份八七五、吸三一二五、較午收鬆一二五、嗣後復鬆、一月份售出二五、但與前日收市相同、金帮前市扒空三十餘萬元、後市復塞十餘萬元、美孚光華會結進五萬元、大華銀公司則出十二月期、潤昌餘金號亦拋出十二月期、銀行等、銀行如三井華比大通及華比日成交約共八十萬元、又華比會做掉期、以十一月掉進一月份、貼進半元、又同業扒回一月份夫貼出、又同業扒回一月份法匯約五百萬法郎、價五二四至二六云、

大條勿動
英美滙兌回大

(國民新聞社二十九日倫敦電)今日倫敦大條收盤勿動、近期仍爲十八便士四三七五、遠期十八便士半、

【又電】今日倫敦對紐約滙價、開四元七角四分二厘半、較昨開回大三分三厘七毫半、

四行發行準備

第一九五次檢核報告　四行準備庫、係由鹽業、金城、中南、大陸四銀行聯合設立、專辦發行中南銀行鈔票事宜、按照該庫發行章程、發行鈔票、十足準備、現金準備至少六成、保證準備至多四成、每星期公告一次、經四行稽核員及會計師檢核、茲照錄上海準備庫念二年九月念三日第一九五次公告如下、鈔票流通額二千二百二十五萬七千五百三十七元、準備金總額二千二百二十五萬七千五百三十七元、內計現金準備一千八百三十四萬二千七百三十七元、保證準備三百九十一萬四千八百元、

昨日交換總數
銀行票據交換所

上海聯合準備委員會票據交換所二十二年九月二十九日交換總數、銀圓一千四百五十四萬七千六百八十五元三角、內計銀圓三百念一萬一千九百九十二元九角七分、匯劃銀圓一千一百三十三萬五千六百九十二元三角三分、

紐約股市回漲
成交一百四十四萬股

美東銀公司報告、週四紐約股市、經週三之猛跌、因被迫了結者不多、故行市復趨堅挺、呈技術性之反動、成交一百四十四萬股、麥市因直接膨脹無望、銀市引起多頭出籠、棉市平靜、附道瓊斯數如左、

	九月念八日	比上日
實業	九四、六六	漲一、四〇
鐵道	四一、六〇	漲〇、四一
公用	二五、六三	漲〇、三八
債券	八三、八四	跌〇、四一

附本埠股市指數
九月念九日　二七、六三　跌〇、〇八

倫敦證券轉佳
遠東公債均俏
▲交易仍然蕭條

(哈瓦斯社二十八日倫敦電)本日證券交易所交易、雖屬蕭條、市況卻已轉佳、各種實業證券、較爲活躍、茶葉及橡皮業證券市況、始終良好、煤油業證券大抵未動、金鑛證券堅挺、銅鑛證券、間或軟弱、錫鑛證券、求者頗多、英國鐵道債券有起色、英國公債升漲、橫濱市五厘日本公債、較形堅俏、八九年四厘公債漲一點、而至六十八、一九三〇年五厘調換公債漲一點半、而至八十五又半、東京電燈公司債券跌一點、而至八十又半、中國公債堅挺、一九〇八年四厘半公債漲一點半、而至八十六、一九一二年五厘公債漲一點、而至六十五又半、一九一三年五厘善後公債漲半點、而至八十九、內國鐵道五厘債券漲一點、而至四十二、

債券市昨日交割
成交二千二百三十五萬五千元
實行收解者計八百二十三萬元

昨(二十九日)華商證券交易所辦理九月份期貨交割手續、停市一日、查本月份期貨成交總數、爲二千二百三十五萬五千元、較上月之三千一百二十三萬五千元、計減少九百萬元許、而各經紀人之實行收解者、實祇八百二十三萬元、其餘一千四百十二萬五千元、業已事前互相劃帳清訖矣、各債之成交數額、鹽稅最巨、計三百十八萬五千元、統稅次之、計二百九十一萬元、裁兵更次之、計二百四十四萬元、九六又次之、計二百十七萬五千元、廿關再次之、計一百九十三萬元、其他捲烟九善等各在百萬元左右、經過極順利、收貨及交貨者仍以銀錢界較多、茲將各債成交數、割帳數及交割數、統計列表於後、

券別	成交	割帳	交割
關稅	三五〇、〇〇〇	一七〇、〇〇〇	一八〇、〇〇〇
編遣	一、四一〇、〇〇〇	七一五、〇〇〇	六九五、〇〇〇
裁兵	二、四四〇、〇〇〇	一、四八〇、〇〇〇	九六〇、〇〇〇
九關	一、二七〇、〇〇〇	九〇〇、〇〇〇	三七〇、〇〇〇
九善	一、六九五、〇〇〇	一、二一〇、〇〇〇	四八五、〇〇〇
捲烟	一、七三五、〇〇〇	八七〇、〇〇〇	八六五、〇〇〇
廿關	一、九三〇、〇〇〇	一、五七五、〇〇〇	三五五、〇〇〇
統稅	二、九一〇、〇〇〇	二、一九五、〇〇〇	七一五、〇〇〇
鹽稅	三、一八五、〇〇〇	一、七〇五、〇〇〇	一、四八〇、〇〇〇
金短	一、五八五、〇〇〇	一、〇九五、〇〇〇	四九〇、〇〇〇
整六	九九五、〇〇〇	五六五、〇〇〇	四三〇、〇〇〇
九六	二、一七五、〇〇〇	一、三一五、〇〇〇	八六〇、〇〇〇
金長	六七五、〇〇〇	三三五、〇〇〇	三四〇、〇〇〇
總計	二二、三五五、〇〇〇	一四、一二五、〇〇〇	八、二三〇、〇〇〇

昨標紗交割概況
數額共計七千八百五十包
價一八一元有力大戶收貨

昨日廿支人鐘標準紗無市、履行本月期交割、查本月期交割共七千八百五十包、價爲一百八十一元、凡收貨者、都係有力大戶、且有相當組織、蓋近來紗價跌風太甚、廠方虧耗極鉅、所以同業設法維持、而統制委員會、亦不久即行成立之故也、茲將交收兩方之牌號列下、(單位包數)

交方

牌號	包數	牌號	包數	牌號	包數
大孚	五〇	恒益	六〇〇	和慎	三五〇
大豐	七五〇	穗隆	一〇〇	榮興	八〇〇
泰生康	五〇〇	明德	三五〇	立和	五〇
慎昌	九〇〇	瑞大	一〇〇	頤大	五〇
慎裕新	二〇〇	恒德	二〇〇	信誠昌	一五〇
頤大	五〇	泰昌	二五〇	裕康	五〇
大和	四〇〇	永大	五〇	廣豐	五〇
		振大	一〇〇	森康	五〇
		森康	三〇〇	長豐	四〇〇
		慎記	一九〇		
		長豐	五〇		
		新華	五〇		

收方

牌號	包數	牌號	包數	牌號	包數
吉豐	一〇〇	大孚	五〇	和康	一五〇
泰生康	五〇	振大	一〇〇	同餘	一〇〇
和記	一〇〇	瑞大	一〇〇	泰興慎	三〇〇
慎裕新	一〇〇	仁豐	一〇〇	同豐	一〇〇
恒昌	一五〇	永大裕	五〇	仁豐	一〇〇
				恒昌	一五〇

現棉出口需要大旺

昨日現棉市況平定、出口需要極旺、到貨計姚花一千三百八十包、通州花四千三百包、開出之花價、計申新紗廠進安慶花八〇〇件、價三七、五〇、又八〇〇件、價三六、五〇、均現貨棧交、日信洋行進陝西花八〇〇件、價四〇、五〇、十月棧交、東棉洋行進陝西花一二二件、價四〇、〇〇、現貨棧交、又二〇〇件、價三七、五〇、現貨抵解上海廠、又一二二〇件、價三九、二五、又火機花六〇包、價三九、二五、解怡和、又二五〇件、價三八、七五、十月遞打包廠、

現紗平穩
客銷仍佳

昨日現紗市況、仍形平穩、客

美棉續跌
印棉假期無市

紐約棉市、參差不定、等待下次政府報告、收成良好而跌、後因現貨市佳而漲、

十月期	九、六六	小八
十二月期	九、九一	小九
一月期	一〇、〇一	小八
三月期	一〇、一七	小七
五月期	一〇、三四	小六
七月期	一〇、五一	小六
現貨	九、九五	小一〇

孟買因假期停市、

棉銷依然不寂、全日共做開六百〇一包、各帮辦去、計雲南一百六十包、內地一百三十六包、廣東二百六十五包、寧波十五包、長沙廿包、汕頭五包、實價不動、

粉市下游
期麥參差

泥犂地獄

梵語泥犂其義爲喜樂之類一切皆無、究竟有無此種地獄於他世姑不具論、但所謂喜樂之類一切皆無則歷此境於現世者已不少矣、即如便祕之人其所得苦果有頭疼神倦食積胃呆腦汁不調嘔吐氣脹胃疼色萎面疹痯瘡等症、與泥犂相去幾何哉、所以欲真喜樂必須康健、欲得康健必治便祕、但能開服清導丸即可使內臟瓏潔淨、便祕無論久暫此丸均善治之、而且性和効大無絞痛上癮諸弊、實爲現代最佳之潤腸劑、東西各國均信賴之、苟能不時服用則喜樂之類一切俱復矣、君宜今日即備清導丸且常備之毋使或缺焉、各藥房均有出售或直向上海江西路四五一號韋廉士醫生藥局函購、每瓶七角、六瓶三元五角、郵費免收

標粉

昨日芝加哥坎拿大各月、計小五六角、據美電報告、麥市因坎市疲弱、及多頭了結回跌、本埠粉市下午開盤、一般人均隨外電看小、浮多同出甚旺、之販方對於遠月、均有拋賣、各月跌風稍殺、惟本月份爲最後之一日、凡係浮多、因無可留戀、遍得痛斬、從事了結、實氣既滾、跌度獨巨、結果本月小三分、十一月小一分半、十二月小一分、一月、二月各小七厘半、

標麥

昨日上下午開盤、各月除十一月停做外、餘均稍漲、結果本月小一分、十一月不動、十二月小一分、一月小二分、二月未開、因無交易也、現麥共開一萬包、由福新、信大、華豐三廠買進、價小數分、

金融商業 行市一覽表 廿九 九月

▼銀洋錢市

上海銀行業同業公會聯合準備委員會公單貼現率每千元每日九分、公單拆欵息每千元每日早市九分、午市九分、

	早市	午市
洋拆	九分	九分
劃頭	六分	六分
八開	八三四・五〇	八三六・〇〇
四開	七八五・八〇	七八六・九〇
拆兌	一・三二三・六〇	一・三二〇・九〇
銅元	三百(七千五百)	三百(七千五百)
衣牌	三千(七十五)	三千(七十五)
角坏	二百四十二	二百四十二
貼水	六十五	六十五

▼國外滙兌(銀行賣價)

倫敦電匯	一先令三便士一二五	不變
倫敦即期	一先令三便士一八七五	不變
(以上各合銀幣一元正)		
印度電匯	八十三羅比七五	不變
紐約電匯	二十九元七五	不變
法國電匯	五百〇三法郎	漲・一個
爪哇電匯	四十六盾半	漲・二五
漢堡電匯	八十三馬克半	漲・二五
(以上合銀幣一百元正)		
香港電匯	八十九元七五	不變
(合銀幣一百元正)		
新加坡電匯	五十三元七五	不變
(合銀幣一百元正)		

▼中央銀行報告

紐約	三八・八七五
大條銀即期	一八・四三七五
大條銀遠期	一八・五
海關金單位銀幣	二・〇二五
便士	三〇・八七五
美金	・六二三五

▼金市 金業交易所(洋本位)

英金	一・三・二五	(合銀幣一元)
美金	三〇・〇〇	(合銀幣一百元)
法郎	二〇・五	(合銀幣一百元)
馬克	八二・五	(合銀幣一百元)

標金

十一月份標金	上午開盤	七八一・五
又	先令開出	七八一・二
又	最大價	七八四・八
又	最小價	七七九・六
又	午時收盤	七八〇・七
十一月份標金	下午開盤	七八一・八
又	最大價	七八二・八
又	最小價	七七八・三
又	下午收盤	七七九・七
九月份	上午登帳	七七八・〇
十月份	上午登帳	七九二・〇
十一月份	上午	七八四・〇
補水	上午	七九八・〇
補水	下午	七九四・〇

▼銀樓飾金

大同行兌出	一二四・〇〇
又 收進	一〇八・〇〇

▼證券物品交易所

十一月份上午開盤		〇七八一・七〇
	最高	〇七八五・〇〇
	最低	〇七七九・七〇
	收盤	〇七八三・五〇
十一月份下午開盤		〇七八一・五〇
	最高	〇七八三・八〇
	最低	〇七七八・三〇
	收盤	〇七七九・五〇

▼雜糧交易所

(前市) ▼標準新小麥

	開盤	收盤
十月期	四・二〇	四・〇一
十一月期	四・二四	四・〇一
十二月期	四・一七	四・〇二
一月期	四・一〇	四・〇二

(後市) ▼標準新小麥

	開盤	收盤
十月期	四・〇二	四・〇一
十一月期	四・一〇	四・〇二
十二月期	四・一四	四・〇五

▼麵粉交易所

昨日午市收市合計成交七十四萬七千包

前市	開盤	收盤	後市	開盤	收盤
九月期	二・一六二五	二・一六二五	九月期	二・一七	二・一六
十月期	二・一三二五	二・一三	十月期	二・一三七五	二・一三
十一月期	二・一三	二・一二五	十一月期	二・一三五	二・一三
十二月期	二・一五	二・一五	十二月期	二・一三五	二・一三五
一月期	二・一三五	二・一三	一月期	二・一三七五	二・一三
二月期	二・一四	二・一四	二月期	二・一二六	二・一六

華商紗布交易所九月期交割配合表

標準棉紗反手二十支人鐘(反手二十支順手十六支反手十支亦得照等級表代用)
棉紗 交割價格上海通用銀圓 一八一・〇〇

經紀人號數	交貨數量	銀圓
四	五〇包	九〇五〇圓
五	六〇〇	一〇八六〇〇
一〇	四五〇	八一四五〇
一四	一〇〇	一八一〇〇
一七	七五〇	一三五七五〇
一八	一〇〇	一八一〇〇
一九	六〇〇	一〇八六〇〇
二一	一〇〇	一八一〇〇
二二	五〇	九〇五〇
二四	三五〇	六三三五〇
二五	一〇〇	一八一〇〇
二八	三〇〇	五四三〇〇
三三	九〇〇	一六二九〇〇
三四	一〇〇	一八一〇〇
三九	三五〇	六三三五〇
四〇	一〇〇	一八一〇〇
四三	二〇〇	三六二〇〇
四五	二〇〇	三六二〇〇
四六	九〇〇	一六二九〇〇
四七	一〇〇	一八一〇〇
四九	五〇	九〇五〇
五三	二五〇	四五二五〇
五六	一五〇	二七一五〇
五七	三五〇	六三三五〇
五九	一五〇	二七一五〇
六〇	四〇〇	七二四〇〇
六五	五〇	九〇五〇
六九	五〇	九〇五〇
共計	七八五〇包	一四二〇八五〇圓

經紀人號數	收貨數量	銀圓
三	100包	一八一〇〇圓
四	五〇	九〇五〇
八	三五〇	六三三五〇
一四	五〇	九〇五〇
二二	一〇〇	一八一〇〇
一五	五〇	九〇五〇
二七	八五〇	一五三八五〇
三一	一〇〇	一八一〇〇
三二	一〇〇	一八一〇〇
三四	[illegible]	[illegible]
三七	[illegible]	[illegible]
三九	[illegible]	[illegible]
四三	[illegible]	[illegible]
四七	[illegible]	[illegible]
四九	[illegible]	[illegible]
五六	[illegible]	[illegible]
五九	[illegible]	[illegible]
六五	[illegible]	[illegible]
六八	[illegible]	[illegible]

得獎不難　機會難得
何樂不爲？
只費七角五分購下列實用化妝品一件
兜安氏清香牙粉(二聽爲一件)
兜安氏美容膏
兜安氏爽身粉
可獲三十五件優美獎品之一
頭獎二個 各得最新七燈收音機一座
二獎三個 各得最新五燈收音機一座
三獎四個 各得百代公司最新唱機一只
四獎六個 各得柯達雙鏡頭攝影機一只
五獎廿個 各得康克令廠自來水筆一枝
獎品有三十五件之多　獎券僅一萬號
詳情請問各大藥房或問上海江西路四八九號兜安氏西藥公司

麗華公司 大減價 祇有三天
二二最新出品
綢緞展覽大會 十八家大綢廠假座四樓舉行
限期祇有二天
同時將所有剩餘新花綢緞零碎衣料 每天九時起在四樓 特價脫售 至上午十二時止
綢緞部
新穎雪花縐旗袍料每件二元
新花電光錦旗袍料每件二元半
新式蝴蝶縐每尺四角
毛衫部
純羊毛女內衣每件五元
羊毛童冷衫每件二元二角半
(洋酒部)
象頭牌三星白蘭地每瓶二元
凡購兩瓶贈五萬元航空獎券一張
玩物部
彈子盆每只九角半
三輪馬車每部二元
◀襪子部▶
60足安男絲襪每雙九角
五金部
上等錫煲五只一套
每套二元六角半
英國老人頭刀片
四片一包特價八角
(文房部)
凡購文房用品不論多少一律奉送美靈登墨水一瓶
美靈登墨水每瓶二角
派克自來水筆每枝六元九
烟草部
五十支歌妹牌可郎每盒二元
五十支郎甸厘每盒二元
疋頭部
法國純毛素嗶嘰每尺六角
什色摩登新花毛葛每尺三角
最新雪花電光縐每尺三角八分

各地反日運動沉寂 日貨輸入突飛猛進
九月中進口貨統計 已超本年最高紀錄

自塘沽協定成立以後、我國各地抗日排貨運動、日趨沉寂、日方利用此時機、傾其全力、積極進行恢復對華貿易、七八兩月日貨輸入數額、與日俱增、但仍以內地社會經濟衰落、及一般愛國民衆尙保持不絕如縷之抗日運動、故終未有極大量之展開、殆至本(九)月、由於中日政治關係之徐圖轉好、同時日商鑒於我政府將施行徵收傾銷稅、因而日貨進口、忽突飛猛進、據記者調查所得、已悉自今春至上(八)月底爲止、本埠日貨、輸入總量、實已達一萬六千餘噸、其中雖包含轉輸於長江各地者、然華南華北之輸入、遠超此數、尤以華北各地爲甚、至於本月內日貨之輸入、較之於八月份、本埠約增加百分之十六、長江各地約增加百分之二十、其中貨物分類、仍以海產物砂糖、雜貨、化學藥品、火柴、柚木、紙、玻璃器、釘、鐵線等爲大宗、棉花及絲織之輸入、則絕少、其尤可注目者、往常日貨進口、多在本埠卸貨、有運往長江者、亦係在本埠交由中國商人轉運、但近來則不然、前日進口之日貨二千五百噸昆布、在本埠卸下一千八百噸外、餘則完全直接裝往上游各地、於此足見日貨之暢行無阻矣、又據二十八日電通社神戶電訊、稱自神戶開來之郵船生駒丸、僅由神戶一地、卽起載有砂糖四百噸、及其他火柴雜貨等共八百噸之多、謂已創今年之新紀錄云、

又訊、年來吾國橡皮製品工業頗形發達、故所用橡皮之量、亦有日漸增加之趨勢、現在上海之國貨橡皮製品廠、就其規模大者言、已有四十五家之多、而每月需用之橡皮額、則約在千噸左右、惟橡皮多係自南洋運來、上海之承辦此種橡皮原料者、英商有泰隆、魯麟、錦隆、華記、嘁𠱥、泰和等洋行、各廠所需用之橡皮原料、多係向日商採辦、每年漏卮甚鉅、自不待言、九一八以前、日商有三井等洋行、華商則僅有南僑公司一家、在九一八以後、華商愛國心切、已改向英商及華商採購、日商遭此打擊、損失頗爲不貲、近來乃施行大傾銷之策略、以圖挽回頹勢、據確實調查、已有某某三大華廠、利無恥、竟偸向日商某洋行採購大批橡皮原料、共至百餘噸之多、聞猶將陸續祕密採購云、

英美俄煤油 在華競銷將妥協
比率商妥卽將實現

(申時社本埠訊)近世資本主義、已發展至最高階段、各帝國主義者之經濟戰爭、已呈短兵相接狀態、煤油業在遠東市場競爭之激烈、更足表現其特徵、聞某公司在去年一年間、競爭之結果、虧耗至三千萬元以上、目下仍準備三十萬元一天競爭消耗、但經二年來競爭結果、雙方均持資本力量雄厚、誰不能打倒誰、然以私人資本經營之美孚、亞細亞等、稍感吃虧、因光華所經理之俄油、在品質上與其他國家所產、無稍差異、而其對外貿易、全由國家經營、無論盈虧、均有國家負責、私人資本有限、國家資本無窮、與之相搏、自難使之屈服、據申時社記者探悉、某公司已表示讓步、並在口頭上接洽合作、其辦法爲光華、美孚、亞細亞、德士古等、以百分比率銷售市面、公估市價、免遭競爭上無謂之犧牲、並聞此項辦法、如比率上無多爭執、或將有實現之可能云、○○○

銀行業公會 昨開臨時代表會
改選陳光甫宋子良等爲執委
今日開執委會選常務及主席

銀行業同業公會、於昨日下午三時、在香港路四號該公會大禮堂、舉行臨時會員代表大會、改選執行委員、當由黨政機關代表到場監視、卽行宣誓就職、並定今日下午三時、開首次執委會、茲誌詳情如下、

◎開會秩序◎ ㈠振鈴、㈡開會、㈢全體肅立、向黨國旗及總理遺像行三鞠躬禮、㈣主席恭讀總理遺囑、㈤主席報告開會宗旨並致詞、㈥通過各銀行更推會員代表名單、㈦通過中匯銀行加入本會案、㈧主席報告修正本會業規、㈨第一次改選舉行抽籤、㈩票選執行委員七人、⑪市黨部代表訓詞、⑫社會局代表訓詞、⑬市商會代表致詞、⑭臨時提議、⑮閉會、

◎到會代表◎ 會員銀行代表統計一百二十七人、昨日到會者、計中國、交通、浙江興業、浙江實業、上海商業、中孚、四明、金城、新華、東萊、大陸、中國實業、中國通商、中南、江蘇、國華、墾業、農工、國貨、各會員銀行、代表李馥蓀、貝淞蓀、徐寄廎、徐新六、唐壽民、陳蔗青、孫景西、楊敦甫等、上海特別市黨部派民訓科幹事毛雲、社會局派第二科長吳桓如、市商會派委員駱清華、指導及監誓、列席者祕書長林康侯、

◎討論各案◎ 下午三時開會、行禮如儀、首由李馥蓀致開會詞、㈠祕書長林康侯報告各銀行更推會員代表名單、由主席付表決、當場一致通過、中匯銀行加入本會爲會員案、議決通過、主席宣讀社會局核准之該會業規、旋卽舉行第一次改選抽籤、及選舉執委七人、選舉畢、由市黨部社會局市商會三代表致訓詞、下午五時始散會、

◎當選執委◎ 第一屆執行委員爲李馥蓀、貝淞蓀、徐寄廎、楊敦甫、胡孟嘉、陳蔗青、吳蘊齋、唐壽民、葉扶霄、徐新六、王志莘、孫景西、胡筆江、經潤石、王心貫等十五人、今王心貫已逝世、胡孟嘉原爲交通銀行代表、已非公會會員、今已調任中央銀行、故依照章程、在第一屆執委中已抽去七名、因此僅抽去五名、計李馥蓀、陳蔗青、吳蘊齋、孫景西、楊敦甫、另票選陳光甫、宋子良、吳蔚如、王伯元、[illegible]季剛、許伯明、胡錫元等七名爲新執委、連未抽去之執委貝淞蓀、徐寄廎、唐壽民、葉扶霄、徐新六、王志莘、胡筆江、經潤石等八名、共十五人、當卽宣誓就職、

◎執委會議◎ 第二屆執行委員陳光甫等、定今日下午三時在該公會舉行第二屆首次執委會、選舉常務委員五名、在常務委員中選舉主席委員一名、

江亢虎 北游返滬觀感
華北蕭條人心頹喪 吳扶乩馮學白話詩

江亢虎博士自美回國、七月間北返津平、在各大學參觀演說、現已南下回申、聞沿途遊覽泰山、經曲阜謁孔廟孔林、皆有詩篇、此次暫寓一華僑友人家、不欲多見客、以免酬酢之煩、記者問以見聞感想、據云、華北景象蕭條、人心頹喪、生計恐慌、毒貨充斥、到處都是危機、吳馮皆曾晤見、吳終日扶乩、滿口神話、馮則學做白話詩文、頗有進步、江氏服國布短衣、略有風塵之色、其西南各省之游、一時亦尙未決、聞最近有自救意見發表、戒除一切嗜好、倡導簡單生活、苦行主義、以個人自救爲民族自救之前提、青年贊同者、頗不乏人云、

火險索賠會 昨向市商會請願
上虞同鄉會函納稅會 轉請捕房勿再加干涉

火險索賠會以昨日保戶、愈聚愈衆、出發之際、不下五百餘人、該會常委王志祥、以人數太多、恐礙秩序、勸令退去大半、仍由梁寶麟徐再康鄭紹金鄭士成王永祥馬如根汪渭功等率領、至外灘十七號美亞總公司交涉、相持三小時、迄無結果、後經王志祥一再辯論、該公司大班始出書面、並允俟保險公會再行開會會議後、始有相當辦法、各保戶遂卽退出、

▲▲繼至市商會請願

向市商會請願、因王主席曉籟公出、由幹事鄭澄清代見、代表陳述三點、㈠請通知華商保險公司、速籌履行賠償之辦法、須於最短期間解決、㈡請通知洋商保險公司從速覺悟、免釀意外、㈢請通知洋商總商會、轉告保險業維持信譽、保持洋商在華八十年之歷史、鄭幹事允轉主席照辦、

▲▲函納稅華人會

索賠會函上虞同鄉會請予公道、於前日當由該會轉函納稅華人會轉請工部局警務處飭知各捕房、不再橫加干涉云、

越界電話 將會商永久辦法
下星期內召集會議 屆時交部派員參加

收回越界電話之永久問題、因租界電話公司、不肯犧牲權利、故迭經交涉、迄無相當結果、卽取消華洋五分通話費、亦復多方爲難、惟交通部上海電話局以此事關係我國主權甚大、曾咨請市府協助、請積極向租界電話局交涉、昨據市工用局長徐佩璜語記者云、收回越界電話、本年四月間、曾簽訂臨時合約、但此係過渡辦法、非永久之計、茲已定於下星期內由本局會同電話公司當局開會商討、以解決此項懸案、屆時交部亦將簡派大員參加討論云云、

請拆電話 今日拆除

又訊、上海電話局根據臨時合約通告用戶限期拆除越界電話、昨日該局令飭工程科分派工匠三十名、將已報請改裝之南北兩區用戶十三家越界電話先行拆除、計於南市民國路、閘北界路兩處之租界直接通往華界之地底線剪斷、重行接裝上海電話線配機、其餘未報告用戶亦予同時拆除、預定二星期拆裝完竣、關於市黨部市政府暨所屬各局機關越界電話、俟商店住宅用戶拆裝手續完畢後、再進行拆除云、

國貨展覽會 請頒保護稅率及獎金法

本市國貨展覽會開幕以來、又將二週、連日各界前往參觀者、頗形踴躍、該會爲獎勵出品工廠起見、特組織審評委員會、審評出品之優劣、給以獎狀、並定明日(十月一日)開第二次審評委員會、特電請實業部陳部長、屆時蒞會參加審評、並請頒國貨保護稅率條例、與提倡國貨獎金法云、

納稅會復市聯會等 電話加價反違合同
公司營業虧本全係自取之咎 法理人情均不合實不智之甚

租界上海電話公司近又醞釀加價、市民聯合會及各馬路商界聯合會等、會函納稅華人會申述意見、納稅會昨復函各團體、原函如下、逕啟者、准九月念四念八日大函、爲上海電話公司又將加價由、准此、查上海電話公司又擬加價、本會早已知悉、正在研究內容、及靜觀輿論與公共租界工部局之措施、以謀適合之主張、該公司現所擬增加之數、爲現價之五分之一至四分之一、如果實行、則住宅電話、去年未加時、爲每年五十二兩、將爲每年八十一兩二錢五分、(假定再加四分之一、下同、)營業電話、去年未加時、爲每年一百三十一兩二錢五分、將爲每年一百七十八兩、前者共加念八兩一錢五分、後者共加五十二兩二錢五分、用戶處此衰落市面、當然無力負擔、此作反對之表示、自爲情理中應有之舉、以本會觀之、上海電話公司之

營業狀況 實在年年虧本之中、其不惜一再請求加價、亦固其所、然此係自己失算、第一設備之太寬、第二資本之太少、第三加價之太驟、第四不知社會經濟狀況、第五不諳我國民族性情、蓋上海電話公司、所設備之話線、據云有十萬支、而當在使用者、祇四萬餘支、識者無不知之、此其一、第二以其不足以免虧蝕、凡有商業常二千萬兩之事業、資本僅爲五百七十五萬兩、餘則均取之公司債九百萬兩及其餘借欵、以爲活動、倘使用戶增多至所設備之線數、或相去不遠、自有週旋之餘地、現今則一方面收入未能爲自然之增加、一方面所需爲不能停付之債息支出、自難不謀

加價方法 以爲彌補、此其二、倘使自動機裝全之後、不卽加價、則以通話便利、加裝必多、增多住宅戶一萬、公司卽年多五十二萬兩之收入、增加營業用戶一萬、卽年多七十八萬兩之收入、縱用戶多、支出當增、然兩相抵過、必有餘無細、不料該公司見不及此、且加價於日人擾滬之後、欲裝者自更裹足不前矣、此其三、上海之社會經濟、比之我國其他都市、固可居於首位、然欲與倫敦紐約相比、則相差尙遠、乃製造報告者爲英人、辦理

電話公司 者爲美人、其觀察錯誤、自必不免、此其四、況且美人心理好迅速、我國民情尙從容、對於電話之使用、其需要之程度、兩相比較、實屬相去甚遠、而美人以自己心理度我國民族性情、自然格格不入、此其五、倘使該公司之認識再行錯誤、工部局忘其所居之地位、亦以認識不足、予以核准、再行加價、則用戶必不能以需要與費用之相稱、洵爲不用或減用之行動、且以

電話機關 之五分通話費、不肯如上海電話局之取消、以同爲抵抗、其用戶已在不言敢怒之秋、一旦再爲鉅大加價之轉動、該公司之求益反損、自在意中、再就法律言、據一九三〇年上海電話公司與工部局所訂之合同、有以下四點、㈠在改裝時間照華洋德律風公司舊價徵收用費、㈡改裝自動機完竣後、照安生氏報告數目增價、㈢增加後三年內不得

再行加價 ㈣三年期滿、可以酌加、以收入足以攤付股息八厘公債金二厘爲度、由是觀之、此次該公司之請求工部局加價、工部局自可卽據上述第三點以「應毋庸議」四字却之、但例以上年工部局許該公司將越界電話改裝限期之規定除外、准予加價、並任之破壞「法律不溯旣往」世界公認之原則、追溯及於去年三月念七日、難怪公衆對於工部局、於此次電話公司再請加價之態度、

有所懷疑 並有所恐慌、誠屬非是、電話雖爲交通利器、實屬與用水不同、據云電話公司欲與自來水等量齊觀、以爲加價之有力前例、本會實認爲不智之甚者也、准函前因、相應函復、希煩查照爲荷、此致上海市民聯合會、第二十區分會、四馬路商界聯合會、第一區分會、南京路商界聯合會、

警備司令部 張參謀長決辭職
內定曾則生兼任

市長吳鐵城、業已決定十月二日上午十時到龍華警備司令部就兼代淞滬警備司令職、參謀長張襄因辭意甚堅、繼任人選聞已內定、現任市保安處副處長曾則生兼任、副官長一職、亦已內定溫建剛云、

外貨輸入激增
民國元年始截至二十年止 入超九萬二千四百餘萬兩

我國自開放海禁、與外洋通商以來、各國均視我國爲東亞唯一之銷售市場、舶來品卽源源輸入、每年漏巵、不可勝計、推原其故、國產品墨守成法、不思改良、雖爲大原因、但國人輕視國貨、愛用舶來品、實爲不可掩之事實、當此國難時期、深望同胞致奮起、購用國貨、挽此漏巵、記者茲特向江海關探悉、自民國元年始、截止二十年止、外貨輸入、數量已超最高額五萬二千四百餘萬海關兩、可知國貨輸出逐年減少之一斑、計民國元年一〇二·五七六·六二八兩、二年一六六·八五七·〇一一兩、三年二二三·〇一四·七五二兩、四年三五·六一四·五五五兩、五年三四·六〇九·六二一九兩、六年八六·五八七·一四四兩、七年八六九·〇一〇·〇五一兩、八年一六·二八·二七〇兩、九年二二〇·六一八·九三〇兩、十年三〇四·八六六·九〇二兩、十一年二九〇·一五七·一七七兩、十二年一七〇·四八五·四七一兩、十三年二四六·四二六·二〇九兩、十四年一七一·五一二·〇〇七兩、十五年二五九·九二六·四八二兩、十六年九四·三二·九六二兩、十七年二〇四·六二〇·二八三兩、十八年一五〇·五〇三兩、十九年四·九一二·一四八兩、二十年五二四·〇二三·六九兩、

日海省派員 總檢艦隊 長江一帶之日

海軍第三艦隊、定於十月四日起舉行總檢閱及操演、日海軍省特派檢閱使山本英輔大將及隨員鳥田小將、南雲大佐、宮田、岩下等十二名、於下月二日乘妙高巡洋艦抵滬、其操演日程、分十月四日起至六日爲止、在長江口吳淞前洋面舉行、第三艦隊旗艦、天龍、及二十七驅逐艦隊之操演及檢閱、自六日起至十四日爲止、將各艦集中本埠楊樹浦舉行總檢閱、自十四日起二十三日爲止、巡閱長江各地、日艦屆時將有一大壯觀、

一十九軍 追悼陣亡將士
函滬各界徵求輓詞 孫隆吉卽北上參加

二十九軍宋哲元部今春在長城喜峯口一帶、血戰抗日、犧牲甚鉅、名震中外、該軍將士奮勇殺敵、全國同聲悲悼、現宋部長爲追悼陣亡將士、特定於十月八日、在張家口防次、舉行追悼大會、該軍駐滬辦事處昨已分函京滬要人暨各界名流報告、並請惠賜輓聯誄詞、以資交靜安別墅一百三十一二號該軍辦事處收轉、宋氏長代表孫隆吉氏、已定於明日由滬北上、赴張垣參加追悼會云、

吳袁美術展覽 日來盛況

吳南愚之刻牙、袁匋盦之山水、在南京路九華堂聯合展覽、已歷數日、吳之牙刻、以纖細勝、見者叫絕、袁之山水、以雄厚勝、迥異時流、吳之作品小件、如扇骨表墜牙章等、均已不脛而走、惟大件尙多、其中有牙屏一座、上刻大學全部、約二千餘字、最爲精采、袁氏之大件、則均已爲捷足得去、聞有明代古畫數件、爲海上宗畫屏條堂幅者甚多、現不易見到之作、某西人見而愛之、將出重價購去云、日來參觀者絡繹不絕、不久卽將閉幕、好美術者、不可錯過此機會也、

昨日演講

該會於昨日下午二時請楊衛玉演講、題爲提倡土布與國家安危、略謂、國家組織爲土地人民主權三種要素、中國農民佔全人口百分之八十五以上、國家貧富、全以農民之貧富爲轉移、農民除耕作而外、依紡織爲生者佔大多數、如果我們不用土布、農民生活貧苦、國家卽無由富強云、講畢由農教館光益社化裝表演、該社社員大部份係農民、劇中將農民苦況歷歷陳述、在緊張處竟一語一淚、觀衆至此、頗多俯首流淚者、

今日閉幕

今日下午二時在市民教館行閉幕禮、特請電影明星胡蝶、陳玉梅、夏佩珍、陳燕燕、林楚楚、高占非、高倩蘋等蒞會、並由胡蝶閉幕、少年宣講團民教館口琴隊、及金劍峯等俱有遊藝表演、紐惕生、李大超、潘公展、潘仰堯、蔡無忌、江問漁等演講、下午六時並請王曉籟、黃警頑、正大中華播音演講、

國之用、現正俟工務局築路後、卽行着手興工云、

滬南開駛公共汽車
擬歸興業信托社 或將仍招商辦理

滬南交通、自公共汽車停駛後、雖有電車照常行駛、惟部份交通、已覺異常不便、爰有商民李曉滄等呈請創辦、但市公用局方面、擬歸興業信托社辦理、惟據另方消息、因興業信托社所辦事業尙多、此事或將仍招商創辦云、

何健電陳 贊助徵洋米稅
湘米豐收可運粵

路透廣州二十九日電、湘省主席何健電致陳濟棠、贊助洋米入口新稅之征收、謂湘省本年豐收、已有大批米糧運粵、粵海員公會現亦加入贊助洋米稅之公共團體之列、

津市請征洋米稅

中央天津廿九日電 津市商會頃據米業公會呈請以我國米麥市價慘跌、影響民生、請轉呈政府加徵洋米傾銷稅、並展緩美麥運華期限、以資救濟、念九日特轉電中央請採擇施行云、

路透遠東總經理 强森勒氏返滬
社務將大改良

路透社遠東總經理强森勒、已於日昨乘日輪由大連返滬、强氏於本月十一日離英、乘西比利亞火車赴大連、往晤其夫人、同乘輪返滬、强氏係於六月二十九日離滬、經西比利亞鐵路赴歐、於七月十二日抵英、在英時曾與路透社總經理瓊思、討論如何發展太平洋沿岸各地路透社之計劃、結果決計設法改良、以後上海及全中國之路透讀者、當能目覩其改善後之結果、强氏返國後、始知已被選爲出席班夫太平洋學術會議之英代表、但以與倫敦路透總社接洽之事務正多、故未克分身出席云、

青年會演講會

上海青年會爲社會教育機關、一方面提倡道德、一方面灌輸智識、故每星期六下午及星期日均利用社會人士休假之機、發起演講、每次聽講者頗爲踴躍、本星期六(三十日)晚七時半爲學術演講、題爲「統制經濟問題」、主講者爲張素民、星期日(一日)下午四時爲宗教演講、講題爲「上海青年生活的煩惱」、主講者爲申時電訊社社長米星如、地點皆在八仙橋青年會大禮堂、兩種演講均公開性質、無論是否該會會友、均可聽講云、

道路協會聚餐會

中華全國道路建設協會、昨假青年會開會聚餐、歡迎本屆徵求隊職員及永久會員等、到會者有孔祥熙、郭順、樊光、李登輝、任傳榜、莊智煥、鄭洪年、殷貞方、等七十餘人、主席王荼綽、致歡迎詞、說明道路會今後之會務、在於提倡促成自製車輛、開採石油、修築路面、聯運管理等工作、并致謝到會中外各來賓、與各隊長及各職員、旋由王會長代表劉雲舫報告徵求隊務經過、主幹吳山甫報告會務組織之概況、九時攝影散會、

八堡觀潮團消息

時屆中秋、浙江之潮、又將雪浪掀天、一般中西仕女絡繹道上、海甯爲觀潮最快、殊不知平海甯東十八里之八堡、爲觀潮絕佳地、東八堡十里之江岸外突、潮來奔突、一受阻力、江潮適在八堡相合、洶湧澎湃、旋回低成一曲線形、逐浪往海甯、不啻萬馬奔騰、蠢虎、僅八堡餘波之反響耳、本埠中國旅行社有鑒於斯、於十月五六七日特組八堡觀潮團、每日以八十人爲限、由滬乘特備汽車出發、汽車來回票每位大洋十元、如結團同行、每一團體在四人者、可將汽車派至寓所接送、訂有詳章、可以索閱、

微言一九期出版

微言第十九期、今日出版、內容較前更爲精審、要目爲「九一八之大觀風」、「婦女求學是爲什麼」、「論蝴蝶」、「文風集」、「你家與愛人」、「文壇新訊」、「讀者論壇」、「論麵包西施」、等重要文字、每冊三分、預定全年特價一元、上海康腦脫路七二三弄十二號及四馬路作者書社均可購定云、

簡報

◆日本新任駐華海軍第三艦隊司令今村中將、連日酬酢忙碌、定今日上午、拜訪我海軍練習艦隊陳訓詠氏云、

◆市商會昨函一部局、請將典業捐、照當本計算、不應就年作征捐標準云、

◆稅務署昨通令各省區統稅局、令查禁冒牌僞造捲菸、

◆交通部上海電話局、招考學習技工揭曉、計正取十名、備取五名云、

昨晨駐滬日軍 演模擬毒氣攻防
在楊樹浦廣場舉行 烟幕瀰漫震動遠近

日陸戰隊第一、第二、及第三大隊二千餘人、於昨晨五時集中楊樹浦裕豐紗廠前面大廣場舉行操演、各隊携重砲、軍馬、機關槍、及坦克車、集合目的地點、全體士兵一律武裝、杉板司令乘軍馬一匹率參謀人員數十人在場指揮、自六時起將全隊分成兩陣、各築臨時陣地、開始模擬戰鬥、雙方以步槍機關槍及重砲作互轟之狀、操演非常逼眞、今晨操演中最令人注目者、卽全體士兵均携防毒面具、防毒軍以烟幕掩蔽其陣地、攻擊軍裝上防毒具攻入、雙方高喊之聲、震動楊樹浦一帶、居民中不知情者、大起恐慌、(又訊)昨日下午三時、日輪上海丸抵滬載來補充兵三百名、由陸戰隊派員率領、旋卽入北四川路底日兵營、

駐滬艦隊 將增航艦

自滿洲及上海事變後、日方在華積極增厚其軍事實力、在華北方面、改組旅順軍港、擴充艦隊、華南方面、本埠日陸戰隊業已增加兵員達二千五百名、第三艦隊亦根據日海軍第二次補充計劃、擬增加航空母艦一艘、及驅逐艦三艘、潛水艇四艘、自滿洲事變後、日方特別注意空軍、在華北方面第一遣外艦隊新增航空母艦「能登呂」一艦、駐泊旅順、威脅我華北、華南方面第三艦隊亦擬新增一航空母艦、將駐泊吳淞口外、此項補充計劃、定於此次大檢閱後實施、

密勒氏談 東北問題將來
我能自助方獲外助

在國際問題會席上 國民政府顧問、密勒氏、Thomas millard旅華已三十餘年、對我國有深切之認識、此次甫由歐美回華來滬、昨日應國際問題研究會理事會之邀請、在銀行俱樂部午餐、席間暢談此行之經過、彼謂中國應俟時機之至、要求國聯實施盟約第十六條、惟在此世界經濟問題未解決以前、中國斷難望有外來之助力、卽使各國有力幫助、亦必須中國能證明自助、方能獲得外助云、

土布運動會 今日行閉幕禮
特請胡蝶舉行

土布運動大會、自本月十六日起在南市文廟路民衆教育館舉行以來、遊人如織、盛極一時、該會定今日下午二時閉幕、特請胡蝶女士行閉幕禮、茲誌詳情如次、

英雄末路擦皮鞋 江民聲慨談往事
工作餘欵又捐難民

抗日英雄江民聲、因欲自食其力、而操擦皮鞋之業、迄已兩月、昨江氏又將八月二十五日至九月二十四日、一切工作收入、開支之餘、計存洋十二元五角、親自持函連同捐款、交付東北難民聯合會、適記者在該會、因與江氏攀談、江意氣慷慨、滔滔不絕、述生平事甚詳、茲節誌如次、

◎江氏談話◎ 余(江氏自稱以下同)於五四運動時、卽在哈爾濱聚集同志、以對付日本、吾等同志甚夥、若在國家發生事故時、各同志卽羣相聚集、事過仍操舊業、余前在東北、曾爲日本煤礦公司之工人、專事偵察日人消息、同志、有在新聞界者、有在教育界者、余在哈、曾設一廣告社、又附設小學校、九一八事變、吾集闔同志、籌劃抗日工作、連絡綠林豪傑、馬占山、李杜、王德林、均經參加、繼江氏慨謂曰、今國事不可爲、惟有待時而已、對日終須硬幹、決不可軟化、平津東北難民、有五六萬人、均不能自食其力、淪落關內、婦女甚至有流爲娼妓者、殊堪悲痛、余有一弟子、現已爲備置擦鞋工具、令操此業、余憶在哈爾濱人口計有三十餘萬、而擦皮鞋工作者有二百餘人、今上海人口有三百餘萬、操此業者、亦當有一千餘人、上海本無此業、今後可爲失業者、新闢一業、亦可爲救濟失業之一道云耳、

◎附錄原函◎ 敬啓者、鄙人自經貴會救濟至今、業已兩月、擦鞋工作亦已兩月、上月終已報告、本月終理當肅書鳴謝、并報告本月內工作情形、由八月念五日至九月念四日、連同上月存欵及物品賣出之資、暨工作所得、兩共前後共收入大洋五十三元七角、除各項開支四十一元二角、實存大洋十二元五角、完全捐入貴會、以作救濟東北難民之用、並將各項開支呈報、查閱至上月終報告內情、被海上有名記者探悉、在各報刊出後、蒙海內外同胞慰問、荷蒙大小日報及通訊社各記者訪問之、地函電以及親臨慰問、絡繹不絕、駐上海各地大報及各地日報、有百餘種日報、必數起刊登該消息之函電、之多、更有歐亞各友邦報紙登載、足徵中外並有同情、再本日由天津寄來一函、係女生王春揚、同伊母王李氏在津同受餓殍、查其函情、係述遼甯省鐵嶺縣人、敘說伊父兄亦爲抗日同志死於暴日炮火之下是以母女逃國往內蒙開魯礦務局臨時救生會救至天津、孤女寡母流落天津、函請救濟內中所說情形、一字一淚、鄙人念其父兄同爲救國之同志、母女之痛苦、是以不忍坐視、已將上月在鄙局存儲之十元、完全匯去、維持暫時生計、并囑伊等就近請求平津各慈善團體維持、今將王女士原函暨鄙人復函存查、再將各項開支詳書於後、回計匯助王春揚大洋十元、補助某同志東北工作路費大洋十元、皮鞋油大洋四元九角、書報大洋二元五角、郵票大洋一元五角、信紙信封大洋八角、舊皮鞋一雙大洋一元、茶點烟捲等費大洋七五角、零用大洋二元、以上共大洋五元五角、收入大中華鞋料兩合公司製帶廠捐助之二元五角、售出十三雙、收入大洋一元五角、鞋帶又梳貴南君捐助皮鞋油兩盒、當時經愈光宇君買去、入大洋一元、擦鞋工作、收入大洋三十七元二角、收上月結存大洋十四元、以上共收入大洋五十三元七角、收支兩抵、再有同胞慰問之時、有贈給現金者、因無功領受當面謝絕、關於本月內、又蒙貴會賜予白單衣兩套、單西服兩套、夾西服一套、棉被一床、愧領之餘、肅此函謝、上呈上海各慈善團體、賑濟東北難民聯合會、鄙人江民聲謹上、二十七日、

一二八忠烈墓 附近將築墓園

一二八殉難軍民一千餘之棺木、已由江灣崇善堂董事蔡香孫陸仁生等、在鎮北區路長灣地方籌建一二八忠烈墓、業經安葬完竣、現據該堂董事語記者、在忠烈墓附近、擬籌築墓園、以資點綴、俾爲地方名勝、使瞻墓致欽仰之私者、同時可作遊憩之所、其圖樣早已設計就緒、幷以該地尙欠方正、將事擴充、收用毗鄰王姓墓地、約七分餘、一併劃作墓地、

十廠號變造稅單混售仇貨案
法院將拘究抗傳奸商
劉毓桂推事盛怒之下 嚴諭轉知各被告遵照
案關重大非可任意和解 三省稅局派員到庭旁聽

工足襪廠、三陽棉織廠、久益織廠、鼎新布廠、裕東襪廠、均昌染織廠、瀛洲染織廠、永源絲光廠、義興號、通和染織廠、等十家廠號、向以販賣日貨爲業、自暴日侵略東北、國人奮起救亡、一致抵制仇貨以來、該十家廠號、祇知圖利、不惜自貶人格、依然大販仇貨、因恐一旦敗露、不容於衆、乃將仇貨棉紗、改頭換面、冒充申新第五廠之人鐘牌商標、並變造稅務署之稅單、朦混稅務機關、起運銷售、此種毫無心肝之奸滑伎倆、不但妨害申新營業、抑且欺騙國家社會、嗣經蘇浙皖區統稅局查悉、知照申新五廠、派員審查明晰、始由該廠經理榮偉仁、延孫祖基律師、對該奸商余錫蕃、陳仲賢、王立煒、孫心祖、郁愉忻、周松茂、柴志香、趙炳南、王根生、管秉初等、提起刑事控訴、請求按律治罪、並着賠償損失洋二十萬元、業經第一特區地方法院、一度開庭、因各被告俱畏罪不到、遂予延期、惟該奸商等深知此事已不齒於衆口、若再身膺國法制裁、更將無地自容、故日來四出央人、與原告商懇、冀可私行和解、但申新方面、因知案經起訴、且茲事體大、殊不敢貿然牽允、是以調解尚屬無成、昨日午後、屆續審之期、詎各被告仍抗傳不到、其辯護律師則請繼續展期、謂現在尚有和解希望云云、但據自訴人代理律師陳霆、自訴人既已提起控訴、自應靜候法律解決、對於和解、原所不允、但現有上海市商會、出爲調停、原告未便固拒、且又爲顧慮本案成立後被告等所得之結果起見、故對和解問題、刻猶在考慮之中、被告要求改期、似可同意云云、劉毓桂推事遂宣稱、本案關係重大、迥非普通自訴案可比、決不能起滅任意、故雙方縱能和解、而訴訟之撤回、尤須徵求檢察官同意、初非當事人所可自由也、惟今已兩次開庭、各被告仍皆不到、實屬藐視法庭、茲姑准再展期、至十月六日下午審理、仰各被告屆時務須到案候訊、倘仍延抗違、必予拘究不貸、並着被告辯護律師、將此意轉知各被告遵照、至蘇浙皖區稅務局、對是案原極重視、當開庭時、該局亦派有局員凌蔭松、到庭旁聽云、

大連箱屍案
法網難逃服毒甦生
兩兇手自白
勝美與中園均在高野山 自白書爲兒玉博士卸罪

華聯大阪廿九日電　大連箱屍案女主角、兒玉博士夫人勝美女士、今日在高野山被日警發見、聞勝美女士已服毒謀自殺、其遺書云、勝美與死者青柳、發生肉體關係、係上年二月中被迫通姦、以至今日、兒玉博士至是日始知此情、行兇當日、青柳帶流氓四五人、欲害中園及勝美、遂肇禍端、兒玉始終與本案無關、據日警談云、兒玉博士之供詞、每次不同、又無幇兇之證、又電、中園與勝美一對情侶、二十六日到和歌山縣高野山北室別院、詐稱神戶市某、因知難逃、遂謀情死、中園自作告白書、供出行兇眞相、日警由勝美夫人之手提皮袋內搜出此告白書及鈔票十元、兩人昨夜服毒、因藥量過輕、今晨被發見後、即延醫救急、中園秀雄已甦生、現時拘在高野山署、中園已對日警全盤供出、勝美仍未回復元氣、尙在北室別院治療中、聞大連沙河口警察署、已派包探今日由大連往和歌山縣領取兩兇手、自九月六日行兇後、至今日被捕、前後歷二十四日、即兒玉自首後六日、兇手就逮云、

市公安局第二區署
同僚誤傷慘案
楊戴二巡官掉換手槍 走火彈發中楊巡官腹
是否致命五日內分曉

市公安局七區李區長、調長二區警署後、對所屬區員巡官及內警務長等、略加更調、內勤巡官爲前督察員周志城、外勤巡官楊錫惠、楊於民十九一度任二區境內唐家灣分駐所巡官之職、今茲舊地重遊、李區長深資倚畀、詎於昨日午後十二時三十分許、因與戶籍巡官戴鴻凱掉換手槍、發生慘案、本報記者聞訊、趕往探視、據云、前有大批槍械、交由市公安局修理、茲因修竣取回、見有戴巡官手槍一支、頗爲適用、楊巡官即以自備四寸勃郎林手槍、與戴掉換、戴因本人無使用手槍之必要、不過自衛而已、四寸者、亦可適用、遂允掉換、當時均同在臥室、楊即自枕畔出示該四寸手槍、戴取視之際、未知槍內子彈未退、甫經扣火、砰然作響、楊適與戴相對而立、一彈飛出、貫入楊之腹部、當即負傷而踣、所幸出血未多、墻壁與地板上、略有血漬痕跡、旋經舁送寶隆醫院就治、當由醫生施用手術、剖腹檢視、據云、大腸被彈洞穿八孔、檢視既畢、神志尙爲清醒、五日內、若無變化、則可免生命危險云云、查戴巡官平日、性情幽默、服務勤愼、前在局長袁良任內、充督察大隊警長、嗣由前二區區長王三敬、將戴調充內勤警長後、復考取戶籍巡官、服務二區、以迄於今、對於同僚、素稱相得、楊返二區、正喜舊雨重逢、今忽發生誤傷慘案、戴私心歉仄、不言可喩矣、

寶山縣
槍決劇盜十名
各盜供認犯罪不諱 行刑之時觀者途塞

寶山縣境內、近來迭有綁架勒贖及搶刧殺人等案發生、經縣長金慶章、派偵緝隊長汪壽章、先後在淞滬一帶、緝獲各案要犯、胡有道、李長清、張二、李阿春、史寶華、吳守銀、馬國臣、毛阿大、于達武、夏小毛等十名、經何承審員分別訊明、各該犯均供認綁架勒贖搶刧殺人不諱、遂各處以死刑、呈省核准、茲奉省令准處死刑、昨日上午九時、提出各犯、驗明正身、派公安第一分局長楊作鈞、偵緝隊長汪壽章、率帶警團偵探等五十餘名、將各犯共十名、押赴寶山北門外刑場、執行槍決、並佈告民衆、一體知悉、各犯行刑時、遠近觀者數千人、一時途爲之塞、

半百老翁起獸念
童養媳堅拒被毆
阿婆助虐帮翁行醜 終非久計報警請援

住居南市老白渡新新街二十七號業老虎車之通州人楊大有、(年四十五歲)妻王氏、(年三十八歲、生一男一女、子妙林、年十八歲、女妙貞、年方十三、)楊尙有老母楊高氏、(年六十八歲)自原籍一行來滬、小本經紀、堪以溫飽、其子妙林、在附近某校肄業、於去年經同鄉半二階爲媒、將通州人梁惠才(年五十歲)之次女妙英、(現年十六歲)童養爲楊子妙林之妻、年今相安無事、詎楊大有雖年逾不惑、視妙英姿容娟秀、早有染指之意、故時與妙英調笑、常乘妙英一人酣睡之際、動手動脚、妙英怒而不言、竟敢自請與太婆楊高氏併床而臥、遂不料前晚楊大有乘老母外出時、潛入後房妙英床上、欲强行非禮、妙英堅拒、遂致所穿之衣色襯褲、被楊撕破、而楊妻王氏、復帮助其夫行醜、亦未成事、楊遂老羞成怒、將妙英毆傷、並恐嚇不許聲張、投報該市公安局一區總署、區長當飭將撕碎衣衫、帶子兩條呈案、並將楊大有到案、一度對質、楊堅決否認、惟以案關亂倫、遂飭備文將翁媳連同褲子證據、於昨晨併解總局辦理、

拘獲三盜犯
夥刦合興襪廠 搜得假槍解局訊究

南市徽甯路寬安里九號合興襪廠、僱有男女工人數十名、規模不小、由陳亦山經理迄今多年、專做零臺批發、營業尙稱發達、致爲匪徒所覬覦、曾於本月二十及二十一兩日、連接怪函嚇詐鉅欵、約於二十二號下午九時、將鈔票用報紙包好、埋在南市陸家浜武英里垃圾桶內、否則彈下無情、如有報局情事、必將全家被害云云、均係『共產黨青年團上海支部』具名、當時該廠並未報警、置之不理、詎昨晨九時半、突有身穿短衣三人、携帶手槍、擁入該廠、直達樓上、正在肆行搜刦之際、適逢市公安局偵緝員等在附近搜查、行至、忽聞警報、該員等即趕往拘獲刦犯紹興人陶萬發(年二十一歲)袁進(年二十二歲)及嫌疑犯吳心德三人、並押帶袁犯赴陸家浜一笑樓茶店樓上、搜出木質假手槍一支、一併帶區、解送總局究辦云、

兄嫂謀殺弟
同胞析產糾紛 德救甦生法院究辦

南市海潮路一〇五號廣豐烟紙店及同路一三七號陸豐烟紙店、店主山東人蘇龍芝(年四十五歲)蘇鳳芝(年四十二歲)蘇愛芝(年卅七歲)胞兄弟三人、廣豐店向由龍芝執管、陸豐店則由愛芝執管、鳳芝向在原籍、開設大餅店、民十九三月間、提議分家、分派結果、應由龍芝交付鳳芝八百元、但龍芝向其妻言、意圖吞沒、鳳芝索無著、互相毆打、鳳芝而龍芝右臂、被咬去一塊肉、乃狀訴地方法院、並告其幼弟愛芝、共同傷害、已定於昨日集訊、不料昨日上午三時黑夜中、鳳芝之妻周氏、與愛芝奔報顧家町口之崗警、謂鳳芝爲兄嫂勒斃、崗警當即馳往廣豐店堂中、果見鳳芝倒在地上、頸項套以草繩、當即解去急救、未幾蘇醒、據稱龍芝與王氏、蓄意謀害、乘熟睡後以草繩套頸而勒緊、氣閉幾死、當將蘇龍芝蘇王氏夫婦、拘入一區三所研訊、堅謂並無謀殺之事、係彼等設此計策、以爲誣告等語、當飭一併移解地方法院訊辦、

平和花衣棧
今晨大火
至二時餘尙未撲滅

楊樹浦路秦皇島路平和花衣棧、突於今晨一時三十分失愼、霎時烟霧迷漫、火勢頓刻不可嚮邇、各區救火會聞訊後、驅車馳救、該管巡捕房派員保護、截至今晨二時一刻尙在灌救中、故燬屋幾幢、損失多少、尙不可知云、

昨晚兩盜案
汪志藩家損失千元 錢家損失三百餘元

住居法租界安納金路全安里三號汪志藩、於昨晚七時許、汪家突來三盜、衣藍布衫、操本地口音、入門各出手槍、禁勿出聲、結果刦去衣飾鈔洋、共約千元、攜贓揚長而逸、住居南市肇嘉路四零七弄一號錢銀生家、於昨日午後五時三十分、突來盜匪三人、出示手鎗、肆意搜刦、計刦去鈔洋三百三十七元、携贓逃逸後、該管警所派探兜捕、匪已遠颺無踪、

三區請願警長
陳如軒捲逃
捲去警餉二百餘元 該區長已函局請緝

浦東公安局第三區派駐陸家嘴祥生鐵廠請願警警長天津人陳如軒、自民國十五年間、即在該區充當警士、現已遞升至一等警長、祥生廠內所派駐之警士一棚、均由陳指揮管理、

愛色如命
陳阿明徒刑三年

寓居塘山路七三二號甬人陳阿明、年四十四歲、業小販、賦性鄙陋、愛色如命、本月二十二晚十一時許、至岳州路二十八號同鄉董古一處閒談、董有十三歲女成珍、時已入睡、客堂後臥室中、而董適被另友邀出飲酒、陳遂乘機潛入女房、圖行强奸、女驚醒呼喊、陳駭而遁、嗣女情告父、董大恚、報告捕房將陳拘捕、翌晨解送第一特區法院訊供終結、聽候宣判、昨晨由劉毓桂推事蒞刑三庭判決、陳阿明處有期徒刑三年、

東吳大學法學院學生
陳昌鏞以僞造官印被拘
教部密令地方法院逮捕 光大學生芮定業亦被捕

粵東人陳昌鏞、年二十歲、現在東吳大學法律學院肄業、該校地址在上海崑山路一百四十六號、陳昌鏞即居宿於該處、昨晨以僞造官印嫌疑事被解至特區第一分院、由蔡發芬推事開第三刑庭審問、捕房律師陳述案情、略謂昨日下午二點二十分、地方法院遣來二司法警吏、到捕房請求協助拘捕二學生、一爲光華大學學生、乃在崑山路一百四十六號、即被告陳昌鏞、該捕房即派探同往該處、將陳昌鏞拘獲、依地方法院之理由、謂彼因有僞造教育部官印嫌疑而拘捕之、又捕房接地方法院首席檢察官要英發來公文內稱、請將其拘解、然被告本人在捕房內否認有僞造官印事、而地方法院所出之拘票上、載明二人、當在光華大學肄業、而陳昌鏞則係另一大學學生、再者陳昌鏞自言與另一人芮定業向不相識、故其中或有錯誤、亦未可知、故請庭上向地方法院代表詢問究竟、以便處置云、繼據地方法院法警在庭申告、謂地方法院接教育部之密令內稱、因有上述二人、僞造教育部官印、加蓋於無效力之僞造畢業證書上、故欲拘捕此二人查問、地方法院檢察官、乃即飭員赴按來捕、按照拘票上所載、欲拘之二人確皆在光華、故渠等先至光華大學之學生名冊內、查得陳昌鏞已轉學入崑山路一百四十六號之東吳大學、乃即轉赴該校將其逮捕、陳昌鏞與芮定業之相識與否、可不必追究、因教育部之密令內稱、二人之僞造官印、各事非共同行事者、將來不難明瞭也、爲將其拘獲、故本案將來據供、具名確爲推事乃向陳昌鏞詢問中學畢業、得有畢業文憑、到底在何處、稱在光華大學肄業、本年暑期在縣立中學文憑、轉入東吳大學法科肄業、並非僞造云、律師聲明、對於移解並不反對、推事遂准予移解法院所請、准予移解云、

電力公司新廠
全體工人怠工
原因無故開除三工人 懸案不決亦怠工一因

公共租界電力公司楊樹浦新廠工人約一千人、突於昨晨七時宣告怠工、廠方當出佈告、限下午一時前全體復工、但未見效果、同時老廠工人、亦將起加入、形勢非常嚴重、茲記各情如下、

怠工原因　該電力公司新廠之工人千人怠工之原因、因廠方於數日前突予開除工友薛阿寶印炳根戴有恆等三人、此三工人爲該廠爐子間鋼匠間及車間內之工人、均爲無故開除、尤以薛阿寶、因病未到廠工作、不料亦被不問情形而開除、且廠方幷未按照應給之百分之二比率之酬勞金、以致全體工人、群起不滿、同時該廠尙有勞資糾紛懸案多件、迄未解決、遂釀成怠工糾紛、

呈報備案　工人等於全體怠工後、即分別呈報社會局及市黨部備案、以便黨政之調處、並表示此次工人等雖告全體怠工、結果如何、未敢決斷、但工人之行動、極守秩序、故不致發生意外案件、至於界內電燈之明亮問題、因工人對於電燈部份機器、決不加阻礙、免致釀成更巨之災禍、故此事可說決無問題、嗣悉黨政機關以案屬重大、當即派員前往徵詢眞相、以便進行調停、免致擴大、

廠方表示　但據新廠當局表示、則謂絕對無故開除工人之舉、故認爲此次怠工、毫無理由、幷於下午一時發一通告、以嚴格之文句、限工人於一時前到廠復工、然工人中無一遵守者、其通告如下、本廠前次斥退二工友、因彼等有規外之行動、嗣後又有一工友因故辭職、以致廠方有藉故減少職工而扣留酬勞之嫌疑、其實適無其事、不然、無論何人、非因個人之過失或因廠方工作減少因而被斥退者、均照本公司規定章程、須給酬勞金、全體工友、務必於今日下午一時復工、否則立即斥退、所有缺額、於必要時另行招人充補、副總裁兼經理薛爾德、

捕房戒備　自新廠工人全部怠工、廠方即以電話通知楊樹浦捕房、請派探捕、捕房得報、即派大批武裝探捕、分乘六車、共約百人、分佈於廠內外及洞庭路等處、直至下午五時工人放工出廠後、始各撤退、

勞金舊例　據被革工人薛阿寶、照向例工人每年薪金爲百元、解雇後合滿一年者、給養老金五元、多則照增、本人已工作十二年、戴仁德已四年、印炳根已六年半、公司近年新章、每年給一星期、三年半一星期、然老金工會尙未贊同、而公司開除本人等、竟分文不給、致起全體工人之反對、聞老廠亦將採取一致行動、惟新廠已於今日(即昨日)僱用白俄四十餘名、推其用意、實有抵制工人之舉動、

攫刧金耳環
錢泉生刑二月

住法租界西愛咸斯路一百十二號本地人錢泉生、於前日下午五時許、携領八歲女兒金英、至小東門大街一〇四號協大祥洋貨店購物、詎有匪徒嘉定人朱阿金、混入該店、亦以購貨爲由、乘隙攫取金英耳上所戴之金圈一只、致拉破耳皮、血流如注、金英負痛大聲哭喊、朱即携贓飛奔向外逃逸、當由五九三號巡捕聞聲趕來、將朱拘獲、惟原贓已被同黨接去、無從吊案、將朱帶入捕房、昨解第二特區法院刑一庭、捕房律師陳述案情、繼由告訴人聲訴被刦情形、幷由巡捕證明拘捕經過、訊之朱阿金、供詞狡賴、熊推事核供、當庭判決朱阿金搶奪一罪、處徒刑三月以儆、

二路刧匪還押
改期查明候訊

住法租界愛多亞路一百十六號某道士堂內羽士薛鳳山、於本月二十二日深夜、在外誦經返家、行經愛來格路地方、被匪徒數人攔住、刧去洋十餘元、又某律師書記黃玉斌、住西門路西門里五號、本月二十五日夜一點餘時於回家、途經西門路口、被匪刦去金飾衣服等物、價値四十餘元、經各事主報告捕房請緝、現由法捕房先後拘獲盜匪陳阿根、徐林張阿福(綽號瘸子阿桂)等三人、昨解第二特區法院刑一庭、捕房律師陳明案情、幷稱本案尙須偵查、請求將被告等收押改期、查明訴請訊辦云、經熊推事向被告等略訊一過、遂諭被告等還押、改期續訊、

中國人請飲國產 烟台啤酒

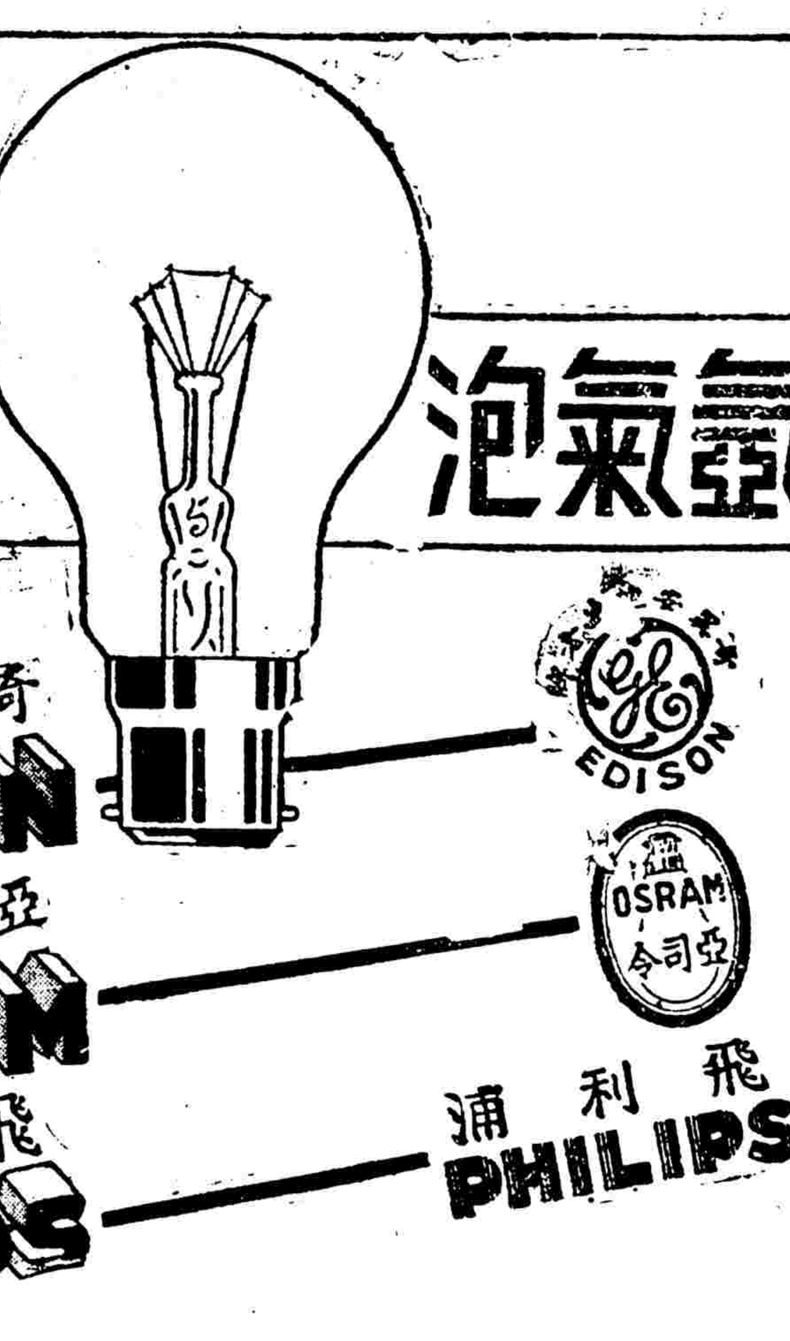

立信會計補習學校函授部招生
本校現擬續招收新生分科如下(初級)商業簿記會計中文組英文組(高級)高等會計科銀行會計科公司會計科學生可按照本人程度選習一科或數科詳章及減費簡則函索即寄
地址 上海甯波路一九〇號
校長潘序倫

覺社敬告作家
本社現擬添聘特約選述員若干名報酬多寡不等工作時地不拘凡向來熱心社會改進問題撰寫長篇小說或短篇評論之作家有願應聘者即請來函示及(函內詳列姓名住址)並附近作二三件寄交本埠浙江路復德里七二號本社通訊處收轉合則約期面洽不合原件奉還特此敬告

朱南山醫士診所遷移通告
本醫士已遷至小南門城內文廟路西首九三九號六號(長沙路口)照常應診●時間上午八時至下午三時出診三時後●電話九三

內服的 能直搗梅菌老巢
外搽的 能收斂大小爛瘡
過去 未來 出類必療毒劑
爲 哈蘭士六零六
上海四馬路 太和藥房發行
全國藥房均有出售

科學的醫藥

龔惠年醫師編輯　汪浩然醫師校刊

（第五期）

本刊文字有著作權不准轉載

編輯所上海馬斯南路念號　電話七三二九四

褚民誼題

臨床上應用天然治療強壯劑維他賜保命注射液之意義

龔惠年

生物化學在初祇爲純粹科學上工作之一、繼而發展至於醫學上、今更進而根據植物學及生理學上之研究工作、由是生物化學之實驗、遂見緊張、而腺學理亦隨之有偉大之發展、明示吾人體內各種腺體之本性、及其特質與功用之解釋、更及於內分泌素焉、於是有用以調節腺作用之醫學製劑矣、考內分泌素之發見、一見於一八四九年時栢韜 Berthold 氏、再見於一八八九年時勃勞溫賽擴 Brawn Seguard 氏、其後如古德立克 Guthe rio、斯坦那哈 Steinach、及桑德 Sand 諸氏、皆記載以白鼠行睪丸移植術、至一九一三年勒斯必那西 Lespinasse 氏、以斯術施行於人身、而數年前洛德茲教授 Prof Gerry Rhodes、在生物理學會中、且發表一論文、謂此內分泌素、將於三百年後、爲人類所發見或創造、又理想於人類生命之新發見、勢將在生物化學之範圍內、是可見內分泌素之關係於人身者之分泌、有極大而最確實之影響、於生體中所行之生理學的、及精神的官能、於其結果之變化、故因內分泌腺之活動、而成個人品性之多數的固有典型、如正常之甲狀腺型具有一種極活潑之品性、故因其工作之遲鈍或活潑、而見分道揚鑣、若此腺遲鈍、則身體萎靡、精神疲怠、活潑則身體健康、精神活動、且得享較長之壽命、但過於活潑、則其人之品性、將現犯罪之傾向、凡非常顯著之犯罪型、必有甲狀腺之肥大也、第人之品性、不僅繫於甲狀腺、其關係於腎上腺者亦不少、若腎上腺之機能佳良、則現堅强忍耐、鎮靜樂觀之健全體質、反之、則引起神經衰弱、容易陷於失望沮喪等狀、無故變其心境、致身體精神、都迅起疲勞矣、然此型之腎上腺工作過速、亦易起狂躁症、其過與不及、與甲狀腺之機能、正復相同耳、

此外更有腦下垂體腺、其機能之功用、更較甲狀腺及腎上腺爲重要、凡人之智能、皆屬於是、各科學家、哲學家、發明家、其腦下垂體腺、均爲正常之充分發育者、設斯腺而生障礙、則其人可變爲一癡騃、而意志薄弱者、內分泌腺之功用、關係於吾人品性之重要、因如上述、特其關係於人類之生命繁殖、尤有重要於前者、性腺[illegible]女子之卵巢腺也、男女間之結合、夫人而知由於戀愛、不知性腺實司其機、且影響及于人體全部器官、與夫發育、强弱、生殖、諸大問題、其與性腺最密切者、則爲胸腺、胸腺之作用、乃爲限制性腺之發育過速、或能爲太强、若胸腺之不能充分發揮其官能、則性腺之發育過盛、致起性器官早熟之徵、總之、性腺之健全與否、即關於吾人之健全與否、爲諸腺中之最重要者、是不可不注意也、

由是足徵純粹之生理學作用、絕對賴此等、百年前爲任何人所不注意之各種小腺、苟無此等內分泌腺、人體即不能存在、故假定用外科上之手術、切除各腺體、即不免致死、而在兒童患極重之傳染病時、如猩紅熱、白喉、腦脊髓膜炎等症、致腎上腺內出血、而引起心臟作用之衰弱、現搐搦及嘔吐、結果常於二十四小時內致命、亦以此也、又如甲狀腺之官能、停止或衰弱、即減少其身體上之抵抗力、而易爲各種傳染病所侵襲、其甲狀腺之本體亦然、故有外觀甚壯健、而內實不足、亦有外觀不甚康强、而內實充盈者、即由於是等內分泌腺體、及其官能之正常作用與否耳、若偶因多數無可察覺之原因、而受打擊、如齒牙之傳染病、鼻咽喉之炎症、以及烟酒中毒等、皆能使諸腺體衰弱、并誘致其失却抵抗各種疾病之能力、而惡劣之氣候、日光之缺乏、劇烈之寒暑、不規則之飲食、亦能發生一種損害、影響於諸腺之活動焉、因是而醫藥家、據此遂有種種治療上之新發明、不特可治療疾病、更可營養身體與精神、格羅勃雷 Grobley 氏、嘗用一種取自睪丸之浸膏、注射於精神病之患者、有極大之成功、緣腺體充實、則身體自健、而精神亦入於正軌、其更合科學者、則爲伏洛諾夫教授 Prof Voronoff 所行之睪丸腺移植法、此法能使各種腺體興奮、世所競傳之返老還童術、即由於是、誠以關於睪丸中之活動的化學部分、自一八四九年起、以至於今、立於多數實驗中、固未嘗或間、昭示吾人以正確之結果、證實此種生物化學的內容物、能令全體腺體[illegible]活潑、而發揮其機能、因是而有十字形內分泌素之大發明矣、

十字形內分泌素(Cross Hormone)者、即男用維他賜保命之主要成分也、爲德國藥學博士霞飛 Dr. Max A. Joffe 氏所發明、氏於一八九四年之臟器治療實驗所中、已開始研究生殖腺內分泌素之生物化學的工作、以其自製之十字形內分泌素百分之二之溶液、注射於兎、證明血液因注射而起之氯化作用、嘗以年齡相同、體重類等之十兎、每日一次、注射同樣百分之二之溶液二西西、三十次後、每隻體重、約增六至十英兩之譜、第二次以一老山羊、每日注射、經三月之久、其體重增加三十三磅、其生理反應、顯示非常活潑、屠宰時、解剖其體內諸腺、已甚改進、第三次以一發育良好、生長四個月之犬、經三十日之注射、該犬發育、較其他同齡之犬爲大、至一歲時、較其他諸犬爲巨、且更智敏、由是等之實驗、值得吾人之注意、而感興趣、原來各腺中、皆有分泌素、直接注入於血液中、得使重要之生物學的官能、與夫物理的及精神的官能之活潑與調整、并能中和、循環於血液中之細胞廢物所成之毒性蛋白形者、使新陳代謝旺盛、而增加體內之抵抗力、如某種內分泌腺不足或過度、引起各腺之疾病、致影響及於生理上之平衡失調、如中毒症狀、及器質變性、而此各腺體之主要部分、則爲上皮細胞、此類細胞、能由血液中提出、時亦現於尿中、故此上皮細胞注射於人體、即可使各腺體活潑整調、此最新成功之十字形內分泌素、亦即由此而成、霞飛氏之研究睪丸腺組織之化學的集成、殆已四十年、其結果睪丸組織中、所含之蛋白類體、計有

(一)「蛋白質」(Albumin)乃一類「蛋白質」類之某種、

(二)「膠原蛋白」(Collagen)係一種膠質狀之「蛋白質」類、爲「纖維素」及「結締組織」之主要成分、並爲骨之有機物質之成分、

(三)「彈力蛋白」(Elastin)係構成「彈力組織」之主要成分之一種「蛋白類體」、

(四)「球蛋白」(Globulin)係造成肌肉之一羣「蛋白質」之某種、

其他諸複合體、計有

(一)「核素蛋白」(Nuclein)係一種蛋白複合體、富於燐質、見之於各種「細胞核」中、

(二)「燐脂體」(Lecithin)數種複雜物質之某種、著存於腦及「神經組織」中、亦存在於「白血球」中、本品因其含有燐質、用於醫藥、

(三)「膽脂質」(Cholesterol)乃一種「結晶性醇」$C_{27}H_{45}OH\ x\ H_2O$、見之於「膽汁」「神經組織」及「膽石」中、

(四)「黃素」(Xanthin)係一種白色之微細結晶性之氯化合物 $C_5H_4O_2N_4$ 存在「肌組織」中、「肝」「脾」「胰腺」及其他臟器中、亦存小量于「尿」中、

上記諸成分外、尚有其他一種成分、即所謂「十字形內分泌素」(Cross Hormone)、是等合成之原素、須由長時間之分析而得、雖各有其對於人體之特殊的官能、然祇有「十字形內分泌素」之一種化合物、有與奮或調節人身諸腺體之作用、實爲諸腺體之賦與生機、而能增進其分泌者、其餘上記各成分中、無一具有斯能力也、此「十字形內分泌素」之化學方式、爲$C_{10}H_{26}N_4$、乃真正純粹之「荷爾蒙」故爲結晶體、

市場上數見不解之「荷爾蒙」、多數由家畜之「睪丸腺」提出之質、計有三類、第一類屬於睪丸之完全內容物之小部分提出之質、第二類即普通所稱之「賜保命」(Spermin)、係得自化學的反應者、但亦含有幾近完全之化學的內容物、第三類、乃一種集成的製品、有O_2H_5N之化學式、此類恐屬絕對無用者、凡此都能用生物學試驗器械、以證示其「生理學」的作用、尋常商品中所用之「荷爾蒙」、如採取動物腺體之液汁、不甚新鮮、或各種腐化物及毒性有機物質、除之不淨、或由尚未完全適度乾燥之臟器製成之品、惟此眞空中濃縮之品、經許多化學的反應、具保持原液所有「生物學」的效能、此「十字形內分泌素」、係一種結晶體、如於顯微鏡下、或于顯微鏡攝影中之放大五百倍時、即可見此十字形結晶、取此種百分之二溶液數滴、置一標本玻璃片上、於攝氏三十八度之溫度中、注意乾燥之、即起結晶形、置顯微鏡下、擴大七百五十倍之視野中、當現呈十字形之純結晶、美國醫藥學會承認此「十字形結晶體」、爲睪丸「內分泌素」之標準製劑、如無此結晶體、即非精純之品云、

供皮下注射用、含有「十字形內分泌素」之維他賜保命每一玻管二西西之複合溶液、祇有中毒量之百分之一、故爲極平和之製劑、

當一九三一年、霞飛氏在[illegible]工作中、由「縁杉磯」地方、南「加利福尼亞」大學、「生理學系」主任、「鮑爾文」教授(Prof. F. Baldwin University Of Southern California Los Angeles)之證明、氏以「十字形內分泌素」百分之二溶液之二克、注射於自身、行「新陳代謝」之試驗、其結果每分鐘之呼吸率、及血液之「氧化作用。」於注射後三十分點時、顯示較正常者、得改進百分之二十五、

又在蛙之疲勞肌試驗、亦示吾人以改進百分之二十五之效驗、

霞飛氏又嘗用各種麻醉類、如「嗎啡」(Morphin)、「科卡因」(Cocain)、「阿脫洛賓」(AtroPin)、及「士的甯」(Strychnin)等、對於蛙類及各動物、行多數之藥物學的實驗、其結果證示用「十字形內分泌素」、以制止及減輕是等藥物之毒性作用、因經其「分解代謝」的「氧化作用」、而具有特殊有力的效能、由斯「維他賜保命」應用於戒烟、及戒「紅丸」「金丹」「嗎啡針等」、自有其相當之價值矣、

女用維他賜保命之主要成分、爲「卵巢」「濾胞內分泌素」之純粹結晶體(The Ovarian Follicular Hormone crystalline)、乃無色長菱形或六邊管狀之結晶、「霞飛」氏所製者、可由各種溶劑中、再行結晶、而不致失却生理的效能、足爲精純之證示、在一瓩之結晶體、務使至少適合三千個「白鼠單位」、殊異乎市上粗劣之製品、

其他成分、如腦下垂體腺、及腎上腺則其效用、固如前述、至丁種維他命Vitamin D、及乙種維他命Vitamin B、則盡人而知爲生活體不容或缺之養素、惟本劑所含之乙種維他命結晶體、則科學界渴望已久、直至最近、始告成功者、竟亦已應用矣、尤屬難能可貴也、

總上所論、內分泌素製劑、對於臨床上之意義、已甚明瞭、恰如維他命製劑之應用、自有其成立之價值、得占治療學上重要之一頁、而同爲現代醫藥學者、所公認爲天然理化學的療法者也、至其功効之如何、則頗有出入、全在製作之精良與否、是乃技術問題也、就本人十年來經驗之所得則單純之賜保命注射液、信誼出品、殊以精純而効驗、若夫此新製之維他賜保命注射劑、合人體必需之內分泌素、與維他命於一劑、其用愈宏、則亦已試用多人、且本人自身、亦以肺經衰弱、方在注射中、據猶未有百分統計例、然相當之功効已見、實能達吾人所希望於賜保命應具之確効、而爲用益廣、且更進而準遠焉、此無他、亦以製劑之精純合法耳、

性病與生殖

（性篇之二）

郭人驥

性病既如上篇所述、遇其强烈之毒害於人類、其所以强烈之原因、以其深入於生理的機能中之性慾、故也、

吾人體內之生殖腺、男性爲睪丸、女性爲卵巢、迫其發育完成、而營其內分泌機能、因其內分泌物質刺戟之結果、於是誘起性慾、恰若與枵腹之時、爲保存生命之故而發起食慾相同、性慾亦隱然具有保續種族之目的者也、且所謂性慾不獨人類爲然、其他動物亦肩負生殖之重任者也、造化與吾人以一種生理的機能、決非以性慾爲造化之大目的、蓋惟生殖爲目的之性慾、實爲種族繁昌之希望、是不得不感謝造化之賜也、

所謂生殖者、古時之說、所謂男精女血、凝結成胎、其後始知由男性生殖細胞之精蟲、與女性生殖細胞之卵子結合而起、不待言矣、然此生殖細胞、究爲如何結合之狀態、首先發明者、厥爲五十五年前赫爾多未氏、赫氏研究海胆卵子營爲生殖作用之時、僅有一個卵子而爲無數之一精蟲所環攻、惟其當先爲結合之作用、得與卵子營之一個精蟲、甚爲明瞭、人類亦然、精液之一次量、普通有二乃至五公分、其中實存有二億乃至三億以上之精蟲、而其中得能僥倖與卵子結合者、爲其戰勝一切之獨一精蟲、是故現在生活於世界之我、既當其發靭之時、爲種族保存之故、自幾億之多數中、選拔而膺狀頭之精蟲所發育之最優秀者也、深考此種神祕之事實、則生而享有此世之我、更當自重、在此生存競爭場中、務以增進人類之福祉、光大人類之文化努力以遺傳於子孫、決不可僅爲一己之嗜慾主義、當以悠久之社會爲目的、所謂生殖者、造化之意志、人類之本能也、若優秀之人類、皆抱其錯誤之觀念而厭倦生殖者、則地球將爲猛獸所蹂躪、勢不至人類幾千年之文化、一朝歸於絕滅不止也、

如斯既與卵子結合之精蟲、其初喪失其尾、而深入於卵子之中、是曰受精之卵子、既達子宮、則自一個分裂爲二個、自二個分裂爲四個乃至八個十六個、復行分裂而形成一細胞羣之塊、是曰桑實狀胚、恰呈桑實塊之狀態、此塊既移植於子宮粘膜之上、逐漸發育於子宮內、平均約須二百八十日間、即所謂姙娠、是也、

上期科學的醫藥號四期第二篇性病與遺傳正誤第五行「其決殊可」改「其決不可」第七行「抑若」改「抑吾」第十三行「悉成綺羅」改「悉成綺羅男子」[illegible]

長命牌　維他賜保命　補丸

SINE LABORATORY SHANGHAI　長命　上海信誼化學製藥廠

中央衛生所試驗證明無毒

藥分男女兩種各華藥房均有經售

以真憑實據科學原理　定

信誼長命牌賜保命針及維他賜保命補丸之價值

查賜保命之偉大功效已爲全球醫學家所公認無庸贅述按賜保命即一種荷爾蒙爲人生最重要之特奇元素具有真正科學價值之賜保命不啻成爲鳳毛麟角而真正賜保命係十字形結晶體狀爲本廠特聘德國霞飛藥學博士經卅餘年之悉心研究始得發明其製造之能深刻精妙絕倫蓋從普通賜保命質(EXTRACT)而煉至結晶體(CRYSTAL)須經廿餘次之化學作用歷時三月之久並須將八種雜質完全提淨始克成事而爲一純粹無疵之結晶體賜保命精且歷經各國醫藥界臨牀實驗並經生理及治療上驗查確有百利而無一弊其功效之偉大非別種賜保命所可倫比故十餘年來已能風行全國而向世界發展矣其所得各國醫師及病家之證書數以千計可見物質之超衆在同類可執牛耳故凡賜保命而無結晶體者即係提煉不淨斷非上品緣賜保命之科學標準非敝廠敢自誇大「按此項標準十餘年前爲霞飛博士所創定近年已爲美國藥學家所承認」此爲敝廠出品遠勝舶來品之明證且結晶體賜保命與普通賜保命之功效顯然不同因前者實具有優越靈速持久之效力而絕無絲毫不良作用**維他賜保命**補丸即係信誼賜保命與維他命D之合併劑集動植物之精華又和以多種專補腦神心血之機精素故更爲名貴不愧爲近世最科學化之補劑如與信誼賜保命針同時使用功效更偉爲强身郤病助長生命及戒除鴉片之無上聖劑故爲全球醫師及病家所樂用也

主治　男　女

神經衰弱　未老先衰　腰痛背酸　腎虧遺精
腦弱失眠　發育不全　糖尿軟骨　白帶宮冷
經水不調　氣血二虧　久不生育　產後病後
肺病貧血　體敗力衰　戒除鴉片　胃呆便結

取本廠賜保命一點放在玻璃片上攤開候乾再用五百倍顯微鏡照看能見如底紋上之美麗十字形結晶體每一點約有數十萬枚

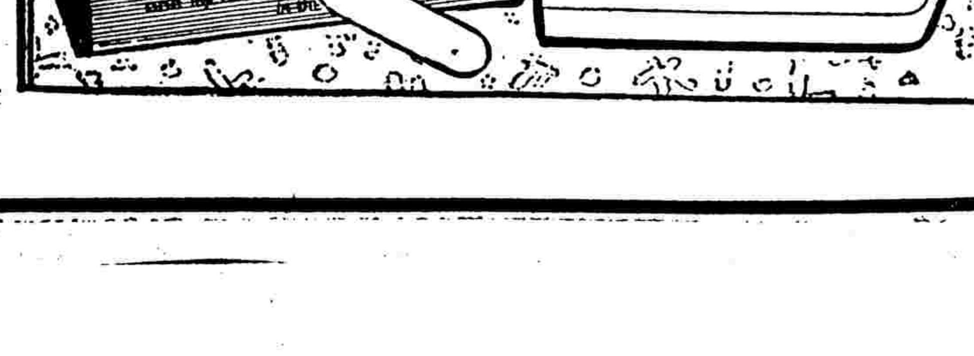

去美炎夏／來我新秋／值茲良辰／正當遊樂／若偕一二素心／闢精室於
高橋滄浪飯店／（市渡輪到高橋公共汽車直達）
則晨起而可觀日出／氣象千萬／爾心遠之泰山／飯後推窗／沙帆点点／海濤澎湃／豈用跋涉錢塘／晚而落霞孤鶩／相映海上／勝登黃鶴樓／明月之夜／花木扶疏／幽境就在本家／無需另覓園亭／此難并之四美／今於旦夕間致之／日非勝地／安可得乎／高雅士女／盍興乎來／

大風兒鑒
館中發生小事務祈見報即速來館一談（要緊）來嵐聲謹啟

岐兒
知悉前事已告完善解結勿生問題望速返家是也　父字

謝俠遜新編
象棋譜
發售預約
全書計秘訣先鋒讓馬專集象棋秘訣對局選粹殘局選粹起馬秘著起兵秘著國恥新譜全世界戰局叢集象戲百話十種最上蛋白紙精印▲定價二元四角預約一元寄費加一九月底截止十一月底出書▲預約處北四川路東寶興路口
大成書店

梅林罐頭食品股份有限公司
出品露佈
全國同胞注意！
罐頭食品其高尚者大都來自外洋每年漏卮何止千萬本公司為挽回計不惜鉅資購置最新機械自建廠屋聘請德國最有經驗工程師主持製造事宜並取高等原料用科學方法製煉入罐故品得保天然鮮味實有超越舶來而上之勢凡中西菜館家庭佐餐均宜購用且定价低廉藉廣招徠謹請各界仕女愛國同胞祈速購試之為幸・經售處 各大公司各洋酒食物號各南貨號均有出售
廠設滬西虹橋路 華界門牌八〇八 電話七二二六六 租界門牌一一二
發行所暫設法界藍維藹路德祥里13號 電話八三四八九

拜耳大藥廠
海而密安
專治 膀胱炎 小便不清 小便含菌等症 能止膀胱尿道之痛 異常靈驗
HELMITOL

美孚牌
絕對可靠
汽油
美孚行出品

享樂與享受

李寶泉

有錢請客，不論報效若干，上自大廳客滿，下至燒酒四兩，再加花生米四十文，能用自己的意興來點菜，由百幾十番魚翅一碗，到青殼鹹蛋兩人合吃一隻，掬腰包者終是東道主。明知回去連泡水的銅板都得想法跑一兩家當舖，但當時盡情揮霍，大可痛快下子，未始不是享樂之道。

偸偸地挾了黃酒一壺，獨酌花間，有月，不妨高舉邀一邀，她既不來瓜分一滴，我自不妨目之曰戀者，曰愛人。既風雅，於目前，又不受損於壺中。至於在人間陪小心，受煩惱，費了心血，用了熱忱，寫出一兩封情書，結果不單受盡瘟氣，還得在見面時加上白眼一雙，使你冷又冷不下去，熱又熱不起來，明知『冤家心變』，可奈何她不理你『秀才人情紙半張！』她什麽都不理，你何不也什麽都不管。拿酒杯向月兒邀上一邀，她理也好，不理也好，她既是月，我却有身，她不陪我吃酒，我自有影子陪着亂舞，她高興笑圓了臉也好，她撒嬌躲起身子，更於我何涉！月去了有花在，玫瑰謝了有菊花，落了雪也不怕沒有梅花，什麽情人，知音，有酒，何苦請客，無絃也成絕調，人家在笑你，你却去哭她！有了眼淚，也叫自己的舌頭嚐嚐滋味，自己身上的原素，就應當補養自己，爲什麽那樣傻，要受他人的支配向塵埃下弄污。

請客要是能發揮什麽撈什子的個性。那無非因爲你有錢可以『任意揮霍』，可是，你就不怕回家進當舖拜訪朝奉老爺，你只要想到積日累月的勞力，絞腦汁，上司的嘴臉，夠你受了！你又何不少掙些，少請些，尤其那想思債，只有化了本錢去請客。本來要享樂，就得先浪費那錢財，精神，但只有浪費而不能享樂，何必想享樂，更何必要浪費！來，來，假使你沒有勇氣，你不想受煩惱，你當然最好是忘了亞歷山大帝，奮取世界的想頭。要是你知道亞歷山大的就得連這名字都忘去，能夠學Diogene的瓦甕泊飄，當然很好，即使在中國各地也有着致你去怎樣享受的人物，他們有隨時都唱着的口號：『老漁翁，一釣竿，傍山涯，覓水灣……。』

大衆思想

予且

思想只有大衆的思想或者是集合的思想，無所謂個人的思想。「我個人以爲怎樣」一句話，好像是個人的思想。實際我們要反問一句，個人思想從那裡來的，當然是由於觀察大衆之所行所思，考慮大衆之所需求方發而爲思想的。如此，所謂個人思想即是大衆思想，不過未由大衆說出來罷了，孔子的論語，耶穌的寶訓，中山先生的三民主義，都是大衆思想由個人說了出來罷了，他如文學家哲學家所發表的議論，有背乎當時社會意見的，好像不能稱爲大衆思想。實際不然，因爲他們的思想僅背乎當時社會上統治階級的意見罷了。社會上仍有大部分人和他表同情，所以他們的思想，仍然是大衆的思想。

婦女需要職業麽

鄭魯涵

旬日來婦女與職業的討論，變爲男女職業觀的討論，現在還着我的偏見，也來發抒一些關於婦女與職業的意見。

職業是無分男女，所以男的好做當差茶房，女的好做娘姨，女招待，同樣地我們儘可不寫男盜女娼，而寫作男娼女盜（這是事實，決不是我肚撰）但有時理論祗是理論，在事實上是絕對不然，所以我們專高談理論，而不顧事實，結果就會鬧笑話。

比喻說職業應無分男女的理論，在事際祗適于此而不適彼。雖主席委員長的文職業，也可以有女主席女委員，但總司令元帥將軍等以下直至士兵的武職業，在作戰的時候，要開到火線去，還要在鎗林彈雨下去撕殺，這莫非也是女人的職業麽，在女性的性格上生理上，都是不相宜。餘如鑛夫劊子手屠夫等職業，絕未開禁止女子做，而是女子因爲性格不近不願幹，所以至今未聞有女鑛夫女屠夫女劊子手的出現。這就不能寃枉男人霸占職業，而說男人是自私。所以我的意思，最好我們男人不必替女子選擇職業，沒有指定做雞蛋糕，補襪子，是女子應做的事的必要，更應機會均等，讓她們來參加貪贓枉法，姦淫擄掠的現代職業，免得女人罵我們男人是自私的動物。

話要說回來，現在講婦女職業，林語堂先生說出嫁是女人最好的職業，究嫌太幽默了些，但平心靜氣的想一下，一個女人（處女寡婦沒有兒女的女人）又當別論，她們是自由之身，要幹什麽，就幹什麽，她們不需要受不相干的男人的拘束，更沒有責任和義務之可言光棍男人也是一樣）。等結了婚，和男人（即丈夫）合組了家庭，在家庭的合作上，都有相互的責任，這種責任，誰都不能委棄於誰，或委棄於第三者。

那又是一樁事實，有了小孩以後，女人便多了一層桎梏。我們做男人的自然應該負起責任來，以職業的酬報，供養妻和子女；這是男子做丈夫的義務，確是無可推諉的。做妻母的女人，更應知道，這不是受男人的豢養，而是絕對不恥辱的，因爲女子出了嫁，有了丈夫，生了兒女，做了母親，她們就負了妻和母的責任，她們就有履行這種對丈夫對兒女的責任的義務；她們如不履行這種義務，那才是恥辱。

而且女子負擔家事，敎養兒女，和男人在外以職業領薪水養老婆兒女，各盡各的責任，各盡各的義務，兩方的義務是同樣的。這種治家敎子，才是女子最神聖最偉大的職業，所以女子不一定在治家敎子之外另兼一種職業，才可以發展她們的宏才大略。我更覺得那種以賢妻良母爲職業的女子才是配得上我們敬佩的女性，她們那種造福社會國家和人羣的工作。

蜜月隨筆（五十）

—母親墓前—

新嘉

我們在月夜遊過了湖，黃昏時散着步，一對新婚的我們，引起了這小城鎮中人們的注意。本來我們都是這城市中都有點小小名氣的人，在學生運動歷史中，佔着重要的一頁，而這樣頗能爲陳腐的環境中開一點風氣，自然使得他們都引爲驚奇的，鎮江樓旁，幽靜的河街上，都尋着我們的脚跡，這甜蜜的生活，是多麽有趣啊！

日子離我們離開故鄉的時候不遠了，新說她祖母的墳上要去一下，我自然是贊同的。祖母是多麽疼着我們，年高的祖母，去冬因爲足疾，長離着我們去了，爲了啾飯的關係，竟不得一點工夫去在她最後一口呼吸的時候來送她的終。據新對我說過，祖母臨死的時候，還稱讚我對新的眞摯，要新對我永遠的愛着。我們這次離開故鄉後，又不知要多少年才得回家，因爲故鄉對我們的厭倦，因爲職務的羈絆，不會容易回鄉的，祖母的墳前我們得去一趟，還有，早離我的母親和父親，他們也埋在東山上，可憐爲我劬勞的我的慈母，她長別我已經十年，母親啊，你知不知道你的愛子已經有了一個家，你知不知道你連家飄泊的愛子，已經有了一個歸宿。你這一個媳婦，却是我最愛的伴侶，她能安慰我，鼓勵我，促進我事業的成功，幫助我向一切的事業上發展着。母親的墓，我也有兩年不去了，趁着這離別故鄉的當兒我當和新去拜一拜的。

一個清晨的時候，我和新約同了慈姐同到祖母的墳上去，侵晨，露水散在草上凝成珠，紡織娘還躲在南瓜花下奏着晚上未了的曲調，空氣，新鮮得無與比倫，晴的碧綠天空，萬里無雲的一遍蔚藍色。我們越過高山走過險峻，走過荊棘叢林，撇開長過人胸的草色，我們來到祖母的墳前。

人生原沒有什麽多大意味，生死原是注定的自然間事。譬如，祖母活到八十多歲，終於黃土一坏，長埋地下？兒孫，華榮富貴又有什麽值得掛念的，然而人的生原無多大意味，這意味是要自己尋求出來的。人生若將生死看得清楚，沒有麻煩，沒有一切的紛爭了。

新自小，在祖母懷中長成的，如今祖母長別她去，她自然會傷她幼稚的心虛，她抽咽地哭了。哭得很傷心地。經過我和慈姐的勸阻，止住了她的眼淚。

江南的春天

林疑今製

第一段　麗瓊（十一）

輪船在一個微雨的薄暮到上海。又是黃濁的江水，又是一排一排灰色的樓房穿。買辦穿着新撥的白制服，口角唧着雪茄，在甲板上安閒而又威儀地蹐着。麗瓊穿着綠色的雨衣，像小孩子一般跳着，她說她看到上海，好像看到故鄉一般，在這裏有粗的牛臂和鐵的拳頭，有畸形的色情文化，有洋行買辦式的僞笑，有資產階級最後的狂舞，有流血的偉大的鬥爭……

雨霏霏落着，落在沙遜大廈的金屋頂上，落在光亮的柏油路上，落在殖民地英雄的石像上，落在汚穢碼頭上，落在失業者和流浪者的心上。

在江海關裡，白制服的中國青年，逞着胸，很威儀地走來走去。他們對於年青的女客們行李，總是不會放鬆，將衣箱子翻了又翻，看了又看，好像哥倫布在找美洲似的。

麗瓊的三件行李，竟然被檢驗了半天，什麽東西都翻過，看過，甚至兩條月帶，也被檢查員看做什麽寶貝似的揑了一下。麗瓊皺着眉，望望我，我祇好學着法國人聳聳肩，對她輕輕說道：

『有這種青年，中國是不會亡的。』

江海關外還是落着雨，霏霏的上海雨，要來接麗瓊的人，終於來了，乘着一部一九三二年新型的「赫德遜」。在上車的時候，麗瓊做了一個鬼臉，輕輕地呼着氣。

日本小品選譯

胡行之

春之呼吸

堀口大學

在一個天氣晴朗的春日的午前，澆水夫正在把水灌溉着公園的花木，從水管底口飛注出水來，像細雨般的灑在青青的草地上，不絕地濺着，灑灑洋洋，煞是好看！

細水的泡沫，被照於明朗的日光下，像白金樣的絲在波動着，而在於赤或黃的彩色的毛氈花壇上，無音的散着，無音的消逝了。

在俄頃之間發出灑的音響來的銀樣的泡沫，散於低低的灌木的葉子上。恰如夏日的白雨般的發泡，閃爍出很好的情景。

被照着明晃的春之午前的日光，現在爲水所灑的青的草地上，赤的花壇上，在綠的叢木上，都發出大大的銀色的玉的光輝來。

從花壇開着的薔薇花上發出水蒸氣的鮮明的桃色喲！從揚着光輝的葉影之枝而跳向別的枝頭的囀着嬌音的小鳥之羣喲！

在到處自在地流着而消逝的微妙的春之呼吸呀！（文藝日記）

病窗雜誌

夏日秋之介

我少時性好花卉草木之類，可是我祖父只愛玩所有許多的珍石而不允我植樹。如果問他什麽理由，他就說草木每經枯死，我不忍見其死亡的殘骸，所以我們寧可愛那頑默的堅石。我因服祖父所說的理由，便把寵愛草木的心，一變而和祖父相同的心思了。

現在我想到祖父底心，必不忍見草木枯死之哀，這雖未免固執；但我母底已結成因緣的衷情，一旦也不存愛石之癖，這却使我疑惑了。

在我家奇石很大，平生把一紙半錢，也節給祖父，每次出入，必至各處用具舖留心訪求，如果見到異形之石，即購水盂而把牠置於水中，且添點景的人物，以娛一日之樂的。（文藝春秋）

草笛

中田秀水

比野草高些，比樹林低些，含着春底氣息的東西，齊立於這裡那裡。被委在於水際底冬天，而木已裸出，將過於延地戰慄着的小草之羣的——奏着美的冬之樂的葦啊！在水際的葦啊！

越過田野，越過牧場，在遙遠的田野底盡處，細流經過的草間縫際，立着丈高的你的影子。對於行脚的僧，放逐的客，居處無定的Gypsie，你却有常居之所，或住在於野果之間。你把細銳的影搖曳於空中，如立於丘上，却高出常綠灌木之葉而舞於風間，江上十里底草澤際，表示洋洋得意。

在罌粟花盛開夏日的野邊，暖風一陣陣吹來，田野間現出千疊波紋，在河風寒冬的晚上，現出清癯的你底莖，瀟着筋在不絕地振舞着。（文藝日記）

天才與遺傳

華林

花有接木之法，接木是由於受敎育之人，而去改造之，使健其種，但花之本身，是一遺傳問題，而非敎育問題，因花自身未得受人之敎育也！獵犬有與狠交而變種者，亦人之知識使然，與獵犬本身關係，仍是一種遺傳問題，中國人與歐人結婚，所生子女多優秀，他們結婚目的，不是因爲優生學，但後來生子多優秀，此仍是一種遺傳問題，我故曰『天才半由於遺傳，半由於敎育』！至於敎育之廣義，亦不能把遺傳問題而否認之，特以此敬復　朴園先生，此亦末次之回答，因鄙人無暇及此，並盼多多原諒！

◇編者附白：此問題因篇幅關係，暫作結束，以後來稿恕不刊載。

晨報附刊
晨曦　大革新
‧潘公展主編‧
▲十月一日始
▲擴大範圍
▲更變性質
●可爲青年學生課外的參考
●可爲各界業餘的自修讀物
■不刊載阻碍復興的悲觀文字
■不搬運思想不穩的外國垃圾
△推進中國民族固有的文化！生活！
同時新夜報亦闢新附刊
趣味濃厚　都會風光
歡迎試讀　優待定戶　上海望平街二〇五晨報社

醫學史上新紀元

慢性淋症從前視爲難治三十年來德國花柳病專家殫精竭研放棄從前習用之藥不用而發明痼淋悉滅成分中不含檀香油古拜巴等劑全係新發明專治新老白濁之聖藥以是不論新舊白濁及其併發症無不應手奏效故患淋疾者未服痼淋悉滅乃捨捷徑而不由治淋疾者不用痼淋悉滅乃守舊法而忘利用
中國總經理 上海德商禮和洋行 各大藥房均有出售

金城銀行
江西路二百號
辦事處 靜安寺路卡德路 曹家渡極司非而路 八仙橋敏體尼蔭路
銀行之任務。在保障存款之安全。流通金融之運用。增長本金之利率。故凡存款於銀行者。既可免除種種之顧慮。復可享有優厚之利息。又何樂而不爲哉。

時事新報

中華民國念二年九月三十日星期六

電話九三二二五三至六號（四線轉接各部）

THE CHINA TIMES
LOCAL SUPPLEMENT
（本埠附刊）

館址上海山東路二二四號

電報掛號……六六九〇號

中國人買中國貨 請到南京路大陸商場 電話【九二二八二】轉接各部

中國國貨公司

大廉價展期 祇餘三天

綢緞部：單幅紮縵縐 每尺三角八分；二二秋式零頭衣料 非常便宜

布疋部：（永不退色）蝴蝶呢 每尺三角二分；二二秋式線織美色自由布 每尺二角八分；以上二種買一尺送一尺

棉織品部：單毛浴衣 每件一元二角五分

內衣部：鵝牌春秋衫 每件八角

服裝部：羅紋呢現成長衫 每件二元五角

化粧品部：三星大號牙膏 一支；（四〇）一心牙刷 一支；合售二角

藥品部：消炎退腫三福膏 每罐六角 買一送一

南貨部：北平彩蛋 五只一角

火腿部：上蔣雪舫腿 每斤六角

土產部：北平各種月餅參加 硤石著名月餅大月餅會；杭州香榧子（以及其他時鮮食品）售價便宜；泗涇粽子 每只自一角二分起

糖果部：五磅馬寶山什錦餅乾 每聽一元四角

水果部：水晶文旦 五只一元

其他各部・特價貨品・充分預備・價格之廉・實開滬上從未有過之創例・

▲限購數量各部標明所列價目恐有錯誤當以各部標價爲準▼

國民政府航空（可）公路建設獎劵（得）五十萬元 請君速購 每號十元 每條一元 本公司代售

月餅大會 薈萃蘇式月餅 集廣三於一處　價格便宜 作爲禮品 允稱最佳

禮券 勸君親友服用國貨 即以本公司禮券送入

中國殯儀館

本館創立以來，服務周到，設備完善，力求一切，招待勤謹，應有盡有，中西壽器，特爲低廉，取費尤爲可靠，無論日夜，均可電洽

地址海格路六七〇號 電話公用二七五〇六號

泰豐罐頭食品有限公司

註冊商標 囍

名目	餅餡之說明	價目
千秋大月	蛋黃燒鴨燒雞火腿果實	每盒一個洋廿元
激步月	蛋黃燒鴨燒雞火腿果實	每盒一個洋十元
皇甫月閣	蛋黃燒鴨燒雞火腿果實	每盒一個洋五元
明月邀伴	蛋黃燒鴨燒雞火腿果實	每盒一個洋三元
仙星伴月	蛋黃燒鴨燒雞火腿果實	每盒一個洋二元
七星伴月	八寶蒲月餅	每盒八個洋一元
小期品月	蛋黃燒鴨燒雞火腿果實	每盒八個洋一元
黃夜月	蛋黃插燒果實	每盒一個洋八角
銀鴉肉月	燒鷄冬菇果實	每盒四個洋八角二
燒鷄肉月	燒鷄冬菇果實	每盒四個洋九角
鴨肉月	燒鴨冬菇果實	每盒四個洋九角
金腿月	火腿果實	每盒四個洋八角
黃蓮蓉月	蓮子蛋黃插燒	每盒四個洋八角
丁香胡桃月	米蛋插燒果實	每盒四個洋八角
鳳眼仁月	臘腸插燒	每盒四個洋八角
蓮蓉月	蓮蓉仁果	每盒四個洋八角
素蓉月	淨蓮蓉	每盒四個洋八角
肉月	南乳燒肉冬菇果實	每盒四個洋八角
鳳醉月	蛋黃燒火腿	每盒四個洋六角
星拱月	百果豆沙	每盒四個洋六角
五星錦月	每盒五個洋一元八角	
什錦花月	每盒七個洋九角五分	

名目	餅餡	價目
香蓉仁月	淨蓉	每盒四個洋八角
椰絲仁月	椰子百果果實	每盒四個洋八角
五仁肉月	甜百果果實	每盒四個洋六角
五仁肉月	鹹百果	每盒四個洋六角
素沙月	赤豆沙	每盒四個洋六角
肉月	赤豆沙	每盒四個洋七角
素蓉小月	綠豆沙	每盒四個洋七角
香蓉小月	綠豆沙	每盒四個洋六角
椰河小月	淨蓉	每盒四個洋六角
銀鷄小月	燒米插火腿冬菇果實	每盒四個洋九角
燒腿小月	火腿插燒冬菇果實	每盒四個洋二角
金腿小月	火腿插燒冬菇果實	每盒四個洋二角
鴨沙小月	燒鴨插燒冬菇果實	每盒四個洋二角
甜蓮蓉小月	蓮蓉豆沙	每盒四個洋二角
蓮蓉小月	蓮蓉	每盒四個洋二角
甜小月	百果	每盒四個洋二角
鹹小月	百果	每盒四個洋二角
仁小月	百果	每盒四個洋二角
冬瓜小月	冬瓜肉	每盒四個洋二角
蜜蓉小月	南乳肉	每盒四個洋二角

▲用料眞實　▲名師精製

胭脂花餅：大號（甜百果）每一盒一個洋八角；二號（甜百果）每一盒一個洋六角；三號（赤豆沙）每一盒一個洋四角；四號（赤豆沙）每一盒一個洋二角

地址南京路中市　電話九四一〇九

門檻式的嘴巴

胡覺文

翻開無論那種報紙或雜誌，都可以看到『門檻式的嘴巴』。——現在最通行的，每一篇文章的題目上面，有一張小小的漫畫：一個兔子，一隻野貓，一雙燕子，一個美人臉，而最令人注意的，就是一個矮而肥肥的人物，像要吃人似的張開一張比面孔還大的嘴巴，我無以名之，名之曰『門檻式的嘴巴』。——這題目的解釋有兩種：

一是專靠嘴巴吃飯的。明白點說，就是用嘴巴說話來混飯吃，那就非要懂得這說話的門檻不可。從前有個笑話：甲乙兩人，碰在一處，各問生平看見過頂大的事物？甲說：『我看見一個大人睡在地上，肚皮頂着天，背脊貼着地』。乙却冷冷的笑道：『這算得什麼？我看見的那個大人，才比你的大到千萬倍呢！不說別的，只說他的那張嘴，上嘴唇頂天，下嘴唇頂地』。甲沒有聽完，就提出反駁道：『那末，他的頭，他的身軀他的手脚，都放到那裡去了』？乙道：『你眞傻！因爲他只有一張寡嘴，弄錢也是這張嘴，吃飯喝水也是這張嘴』。像乙所說的這種大人，才是會說話的老祖宗，甲說的那種人，便是眞正的大傻瓜，空有一付大肚皮，天天挨餓，有什麼用？所以說話門檻精的，自然有錢用，有飯吃；文人也是一樣，舞文弄墨，也是瞎嚼舌根，但門檻之精與不精，其間相去却不可以道里計。一是用嘴巴來噬人的。西游記上的孫悟空，變了一座土地廟，兩隻眼睛變了兩個圓檻，一張嘴變做大門口，只等二郎神一脚踏進，他就老實不客氣，把嘴一合，穩穩的把二郎神咬住；幸而二郎神沒有上他的當提起三尖兩刃刀，要敲他的門牙，他才嚇得逃走了，現在時代進化了，這種孫悟空的嘴巴變成的門檻，不但隨時增加，而且隨時放大，患了乾血癆的貧民，沒有二郎神那種法力，盲目地一批批鑽進這門檻，當了那幾個小孫悟空的點心，結果，弄得尚世不得翻身。這樣看來，生在這個社會上，如果沒有二郎神眼力的人，眞是該死！

我的戲劇生活

舒綉文女士

我本來是一個無知無識的女孩子，起初我最喜歡談戀愛，結果戀愛給我的是深痛的打擊，甚至於像把我整個的人，埋在土裡了。我從此得到了一點教訓，知道這並不是我們青年人應當走的路。我算是在戀愛的舞台上跌了下來。但是這時候，我還是不知走那一條路好，只好等待有人來領導我，幾個朋友，他們是幹歌舞話劇的，他們說我有藝術的天才，於是我就參加了他們的團體。比較起來，我總有了這一條路可以走了；他們不了解的，這一般天才啓發者，所以貢獻給觀衆的，現代思想的眞義，而無內容的技巧，因此和一切都是落伍而無意義的，並且也就受着大部分觀衆的嘲笑。起了更因爲團體的糾紛，有組織的不下，於是男女關係的沒落，持備組織的歌舞團，大部份都跑回上海來，這類什麽『香艷肉感，粉腿酥胸』的歌舞團體；老實講我並不是不開通，我可不大贊成這樣的幹法，這完全是廠衆無意識的東西，在目前中國的社會，已經够混亂了，還要這樣的去麻醉使人們，可是打到腦袋裡，還不知道痛苦，彈子了他們却揚揚得意的到處去宣傳他們的成功，我在想起從前這些事，至少要氣他半天。

後來我們小部分的人，連我自己不過五個人，把這次出碼的失敗仔細的討論，更找了幾個眞正的幹戲劇運動的人來參加，新參加的這幾位都是很積極的前進的，於是我們無論做什麽事，也就提高了百倍，從此我們的精神團體，就很有組織的成立起來，那時的這個團體還在日城，但那時好像我們只是我一個女演員，所以我們就請了一位很快的把前進的女演員來參加，又在上海…

第一次公演的節目，全都預備好了。當時又因爲經濟的關係，所以就找了當地比較便宜的場所「民衆教育館」，做我們第一次公演的舞台，假若你演出的東西是肉感這一類的，頂多被人家駡幾句也沒有什麼事了，假若你是很正經的把我們的戲劇當一種文化來教育着觀衆的話，如果要不合着當地的一些大人先生們的意思，那可就對不起。那時他不管你是在生死關頭，他總要來治你一下的。要避以後的前面些麻煩，所以預先把這些老爺們經過兩三的手續弄好了，就把這這樣我們的公演結果的預備。效果，是在第一次想不到的期，這次台上的演員實在把每個角色，我們在細心的，把他表演出來，高張的個性很情緒的，也非常的因爲觀衆下的觀衆，連續到第三天，由這三天了兩天，又了一個風景清幽，逍遙的要求的經過把一個轟轟烈烈起來，當冷出的日市，鬧得沒有一個不表同情於演靜的學校；差不多每一個學校，都來請們的學生演戲；我們的演戲。

這時，W湖裡的水，H市好像更是與前不同，跳舞着了。因爲我們的演戲，當局注意了幾下也好，地負着我們的使命去幹我們的工作，可是我們很注意不過只知道受他們的衆，第二下去也好，不總是他們的公演，是稍一的，只一切不顧的把手續弄好，接連又一次的演出，第一耐煩的把這次很不好的演出，且在定是大三天，第一場青年會的好過去，這次第三天下午四點鐘，要上場了，我們都忽然地了上，吃晚飯，預備快，要上場，我們忽然來了許多武裝同志，有兩個是穿普通衣服的，跑來禁止我們的出演，這時我氣，差不多要哭出來，幸虧那時還早的觀衆還都沒有來，我走出青年會的大門，門口圍着許多的人，看看原來是公安局下的告示，我們演戲的告示。我們沒有勇氣把這告示讀下去，只是迅速地避開了衆人。

新新公司

秋季 大減價 大贈品

勿失機會

綢緞部
灴印花雙縐 每尺特沽五角
灴雜色雙縐 每尺特沽五角
薄呢女大衣 每件十五元

鞋部
新式小童皮鞋 每雙一元八角
紋漆皮女跑鞋 每雙三元九角
各色軟底小鞋 每雙九角九分

疋頭
新到條子法蘭絨 每尺一角二分
新花法蘭綢 每尺九角五分

廣式月餅
椰絲棗泥 荳蓉 五仁 荳沙
九角半五只 再送五只
五千隻買完爲限 祗賣今天

女裝小方跟眞絲襪 每雙二元半 買一
男裝長統絲襪 每雙一元 送一

烟草
德國雙樹、號亨白 每合三元六角
五十支總會牌香烟 每合九角
百支髮妹老球雪茄 每合三元一角半

罐頭部
出核陳皮梅 每合五角
方聽早茶餅 每聽一元
二磅甜雪梨 每聽八角
買一送一

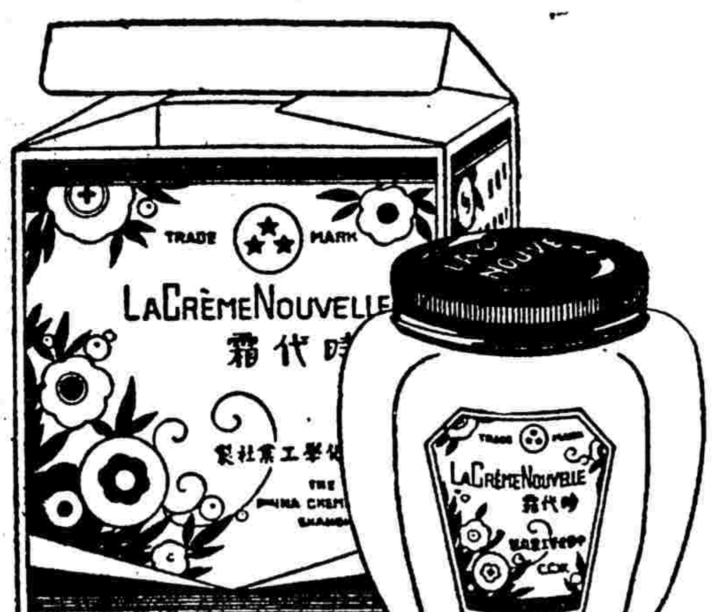

時代霜

新時代高尚化妝品

滋潤皮膚 嫩白容顏

中國化學工業社出品

各大公司及洋雜貨號均有經售

(時事)•307•No

影戲中的「影」戲

賁

陳玉梅在「掙扎」中飾一個地保的侄女，她被她的叔父逼着嫁給離散她夫妻母子的仇人，她是多麽的悲憤，於是假意歡媚，用酒把仇人灌醉。那知仇人是個老奸巨滑，察出她的隱情，加以防範，等她拿刀來刺，仇人便把她的刀奪去，她究竟是一個弱女，敵不過她的仇人，掙扎了一會，終於被仇人刺死！這一幕的鏡頭，很爲別致，銀幕上映出來的，是兩個人的影子，掙扎，刺死，等動作，都是在影子裏表演出來，該片下月初旬，即可開映，這影戲中的「影」戲，不久便可和觀衆相見了。

看了「匈京春夢」以後

錢台生

粉紅色的，肉體的，蠱惑誘魅輕狂綺麗美國作品裏面，奇異地能發現這樣一張「作風」迥然不同的作品，至少在我是認爲值得讚揚與應當介紹的。

作風

雖然在背景上，本劇所取的，僅僅是繁華都市裏的動物園，但全劇出演的作風上，我們幾乎會完全忘記那是一個繁麗的都市，我們會沉浸在導演Rowland V. Lee美麗的調子底下，它那種細膩的而是用了一種圖畫的手法，所給予我們的搆圖，那一種不僅僅是在線條上，使全劇蘊藏着濃厚的詩意，而且是色彩上的，空間上的美麗，那異國情調濃厚之街的兒童的音樂，那碧水清波上的對對白鵝，那蘆花叢草底下一對酥軟溫情的兒女，那長嘴拍翼清瘦的鷺鷥，那洗浴在銀光月下半睡眠的獅虎，在調子底下，我們好像在讀着一首美麗的農村的詩，又像在一幅鄉村的樸質清麗的圖畫之前，聽着一首溫馨的而又精緻的歌曲。

技巧

本劇在前後結搆上，佈置得極嚴密極美麗，像介紹男主角薩尼的出場，又像介紹女主角伊薇與薩尼的會見，以及動物園中全體出動搜索伊薇和孩童保羅的景緻，及獅虎出籠以後，全園人物圍捕時場景，都出演得縝密而有力量；但導演技巧的長處，我以爲却並不在這些，它是能在全圖面纖細的詩意的以動物園的空氣，來描繪這對青年兒女溫馨柔情的心理狀態，可以說是非常美麗；像薩尼和伊薇會見的時候，可以看見導演所引用的詩意的搆圖，一那一雙銀鵝碧波的特寫，那一羣鴛鴦在蘆葦中的呢喃，那月光下伊薇樸質溫馨的笑，薩尼溫柔的而又活潑憨態的笑；—不僅是光彩上，給予我們一幅美感圖畫，而全片音樂的伴奏，也是極精緻而又細膩的。

演員

出演的作風上，女主角伊薇的作風和男主角薩尼的線條，剛正成「一個極美麗的對照，伊薇，一個育養院出來的姑娘，她那種溫軟的而細緻的動作的舉動，和薩尼的粗野以及剛健極活潑而又美麗的風緻，所以在演員的個性上，男女主角我以爲都是很成功的；

餘外關於穿插等等，也極「搖曳生姿」，我以爲此劇是一張成功的作品。

一九三四年式之男子西裝

每日一雜誌

國貨展覽會 今日開三次廠商代會 討論展覽會是否展期

特區第一市民聯合會主辦之國貨展覽會，昨日天氣放晴，全場營業昌盛，各界來會參觀，尤爲擁擠，該會以閉幕在即，現定於今晚八時在蓬萊市場大禮堂召開第三次廠商代表會議，討論展覽會是否展期，並其他要案，同時提出討論解決云、

提倡國烟會成立會

上海市提倡國貨捲烟會、自陳良玉沈維挺等積極籌備以來，已就緒、加入會員，先後達八百餘名、該會定明日（十月一日）下午二時、假西藏路寧波旅滬同鄉會二樓、舉行成立大會云、

上海市工業試驗所

本埠西飛路和合坊四號市工業試驗所、乃市府爲改良本市工商業而設、開辦五年、成績卓著、本外埠各廠商委託該所試驗者、日有多起、如中國實業公司之各種陶瓷原料、三友實業社之斜紋布、[illegible]油、寧波中美公司之利華牌[illegible]鮮油、[illegible]公司之中華鉛筆、[illegible]之長石、[illegible]廠之煤球、[illegible]各種原煤等、華北煤業公司、市公用局[illegible]各所、華商之帆布、柴油、浦東電氣公司所用之鍋爐燃燒、機械油、電氣公司機械油等、以爲採購之標準、該所工業試驗用水[illegible]、雙十節前該所刻正在趕印[illegible]報告、可將[illegible]出版業務、範圍、逐漸擴充、及發現所擬已向市府請求、增加預算、遷移所址、撥官產屋宇、一俟准、即可按照計劃、次第添設試驗[illegible]云、

大力士彭飛回滬

藝華公司前組精神研究社、主任大力士彭飛君[illegible]

賽馬預測

今日引翔鄉 午後一時起步

第一次新搖會馬初學賽一哩
(一)潑令司亞夫巴黎 Prince of Paris
(二)阿而三新潑令 Alsationplain
(三)排乃老 Barony

第二次新搖會馬賽七法郎
(一)否司曲拉而 First Trial
(二)亞勞 Outlaw
(三)金司翁 Kings Own

第三次四等馬賽(三)掛得
(一)凡雪老歐浦 Viceroyship
(二)勃留石林納脫 Brazilian Nut
(三)毛輒其地特 Mortgage Deed

第四次三等馬賽七法郎
(一)浦口 Pukow
(二)派來特蒙 Parade Morn
(三)惠定衣夫 Wedding Eve

第五次新馬拍賣賽(三)掛得
(一)慢來拍脫 Merry Pete
(二)雪克司脫 SixShooter
(三)海背衣文脫 Happy Event

第六次二等馬賽(三)掛得
(一)惠鐵山此 White Sands
(二)司曲來脫府來許 Straight Flush

第七次甲組新馬平力賽一哩
(一)飛英 Fei Ying
(二)潑洛克來美助 Proclamation
(三)愛披而蒙 Appeal Morn
(四)生的門脫 Sentement

第八次乙組新馬平力賽一哩
(一)法夫愛司 Five Aces
(二)反呀反呀勿拉 Fiery Firefly
(三)曲拉而潑令 Trial Plane

第九次頭等馬賽一哩
(一)亞而金 Old King
(二)牡丹花 Mou Tan Hua
(三)老金好司 Rocking Horse

第十次新馬賽一哩
(一)反呀地而 Fair Deal
(二)勃留蒙 Bluey Morn
(三)里快門脫 Requirement

第十一次三四等馬平力賽一哩一掛得
(一)格林馬立司登 Glen Moriston
(二)孝來其 Corrage
(三)慢來道 Merry Door

氣象報告

徐家匯天文台昨日下午四時三十分氣象預告云、天晴多雲、馬鞍之南、有輕微不定之風、台灣海峽內、及北中國海、上有新生之東北時季風、庇露羣島之北北西方有低地面、該處颶風顯近在進展中、昨日溫度、最高七十九度、最低五十九度又二、去年同日、最高八十三度又七、最低六十一度、

九廠國貨臨時商場

三友實業社
三角牌毛巾被 單床自由布 等滿園二巾 西湖毛巾一條 洋一元贈

章華毛絨紡織公司
各種呢嗶嘰駱駝絨等

廣東兄弟樹膠公司
雙牌女鞋鞋鞋 刷男童跑鞋球鞋等

美亞織綢廠
二二秋式紮緞 縐雙縐各種 最時式衣料

五和織造廠
鵝牌汗衫衛生衫運動衣 春秋衫等

大華鐵廠
各種純鋼傢具

華昌鋼精廠
各種鋼精器皿

水菓部 精美水菓

上海燈泡公司
標準牌各種燈泡

中國國貨公司
搜羅全國精美國貨

茶點部 美味茶點

裕泰熱水瓶廠
天壇牌熱水瓶

亞光製造公司
電玉電木各種器皿

勝德織造廠
獅牌九鏈 花邊 寶珍 求人牌 造牙筷 烟嘴 等

壽福製帽廠
鷹艇雙球牌 各種國貨原料 新式呢帽

中華琺瑯廠
立鶴牌面盆 火油爐及各種搪磁器皿

鴻新染織廠
紅星牌永不退色時新布疋

中國化學工業社
三星牌 化粧品 香皂 牙膏 調味品 蚊香 蟑螂殺倒

中華第一針織廠
彩線龍絲花光雲蔴延線 菊牌襪 紗龍線牌襪 壽襪 團牌直菊牌絲襪牌襪等

一心牙刷廠
各種牙刷 包不脫毛 脫毛可掉

今日大犧牲

地址靜安寺電車站　時間上午九時十八分至晚九時十八分

出版界

法國社會經濟史

法國社會經濟史、是法國治經濟史前輩賽昂里所著、原書約六百頁、從史前期起直敘至一九一四年大戰止、把法國全部史實、一一敘述無遺、內容充實、系統井然、是他近來綜合研究之著作、現經陸侃如譯成、交由大江書鋪發行、譯本分上下兩冊、上冊現已出版、每冊定價八角云、

中國旅行社新書

中國旅行社出版之歐游追憶錄、爲褚民誼氏渡歐土追憶聞見、撰爲斯錄、吳敬恆序云、這又是人在地球上行動的一冊奇書、能供人流連忱慕、引起無限情感的一種刊物、決不讓太史公日、又如何如何、能專美於前、可見此書之價值、又蒙德卡羅爲宋春舫氏游記之方一集、內容有法蘭與瑞士中國等凡十二篇、首篇卽法之世界方一大賭場蒙德卡羅故名、文筆清妙、自成一格、似水流年爲名小說家張恨水之精心傑作、敘述之青年人求學求戀心理、上述三書、該社自合售半價以來、購者踴躍、已售去二千餘部、發售處中國旅行社及各分社、上海銀行、及各大書坊、合售價洋二元一角五分、函購另加寄費二角二分、

市聲

九廠國貨商場近訊

靜安寺九廠國貨臨時商場、自開幕以來、瞬將兩週、營業頗爲盛旺、各廠每日皆有犧牲品輪流循掉、或半價發售、前昨兩日、天氣晴朗、參觀及購買者更擁擠不堪、良以各廠此次陳列各種貨品、其價格之低廉、實爲歷來所未有、尤以三友實業社、一心牙刷廠、中國化學工業社、中華琺瑯廠、中國國貨公司等數家犧牲爲最鉅、昨日起該場專派工役數人分在新閘路、卡德路、愛文義路、靜安寺路、以及曹家渡一帶分發傳單、並張貼墻招、以資宣傳云、

國民洋服店大減價

霞飛路嵩山路口國民洋服店、爲近代最完備之洋服商、式樣高尚、選料精美、已深得顧客信仰、而其工精價廉尤其餘事、茲聞本季大減價、歡迎參觀比較云、

市商會國貨商場訊

上海市商會國貨商場、自九月十五日起、舉行秋季大減價念一天、對於場內各部貨物、無不認眞削碼廉價發售、如灰色錦地綢袍料每件五元、加重闊綢袍料足一丈三尺每件三元五角、各色軟緞褲料每條二元、雪梅綢褲料每條一元八角、（以上每人限購一件）、紅豐白斜紋每元二丈、（憑該部發票二元以上、每人限購一元）、純毛彩條寬緊格紋每尺二角五分（每人限購一丈三尺）、雙龍老牌毛巾每磅二元八角買一磅送半磅等、均爲特別廉價之貨物云、

明華商店

南京路石路西首

綢緞部 續到大批應時花色 花色逐日增多

綢緞大減價 售價特別便宜

二樓呢絨疋頭部 出清存貨大賤賣 大贈品

純毛淺深灰法蘭絨 每尺一元

男裝純毛大衣呢 原價每碼
十八元五角 減沽十二元
十六元五角 減沽十元
十五元五角 減沽九元五角
十三元 減沽八元
十一元 減沽七元

秋季西裝大衣花呢 原價每碼十二元減沽八元 八元減沽五元五角

西裝套頭料 原價每套念五元減沽十二元五角

女式純毛大衣花呢 原價每碼
十八元 減沽十二元
十三元五角 減沽八元五角
十元 減沽六元二角半
八元 減沽五元五角
七元五角 減沽四元五角
六元五角 減沽四元二角半
五元五角 減沽三元二角半
五元 減沽二元七角半

其餘各貨志在出清無不特別賤賣 售罄爲止 購請從速 幸勿錯過

瀛海慈航 出版

文字生動●●●● 插圖明晰●●●●

是患白濁者理想中的忠實顧問。就醫與服藥之前。先讀本書。以考慮之。而得正確認識。免致盲人騎瞎馬。誤入歧途。▲瀛海慈航。爲林小琴醫師十餘年臨床之經驗。書分十五章。都十萬言。關於淋菌學。人體解剖。病症狀。治療。預防。攝生。及常識。悉收羅。[illegible]▲社址……上海南京路西藏路轉角對面大新世界飯店[illegible]●特價六角[illegible]上海醫藥研究社出版部發行

逸園跳舞廳之新貢獻

今日起特聘美國音樂家十二人每晚節奏㮣陳出新之雅樂既合鈞大之韻又同擲地之聲並有各種舞藝凡所謂一笑凌風雙飄掠地者不足以表其技之神化巾至若滑稽串戲喜笑怒罵詼諧百出令人絕倒

又聘美國著名少女戲劇家八人表演各國精美舞術兼花描摹風俗曲繪人情莫不唯妙唯肖無技小神無美不臻呈諸該劇家當亦無愧矣

本舞廳裝飾異樣佈置特別門前裝有升降機庶幾顧諸君不致勞步

每逢星期五至八時茶舞大會大菜每客四元星期六每客五元星期日每客三元

預告　不日特聘名廚新增中菜（烹調精潔口味鮮美）

地點　辣斐德路亞爾培路口

廣東

保爾安

三五商標

女界保安丸　調經種子能醫萬病

經来腹痛　或前後多少不調　白帶　血崩　閉經　暗病　久不受孕　保產安胎

每瓶大洋一元五角

南京路永安先施新新中國國貨公司各大藥房商號均有出售

注意　此保安丸，治症極多，難以盡述，保用古方完全國藥泡製，衛生局藥字第一一四號證書，化驗全無毒質，如患一切經病奇難各症服過別家藥品不愈者可速服此丸・奇功立見　本主人志在普及，俾衆試驗大犧牲，一萬員，贈送，分文不取，如患經痛，欲想試服，將此廣告剪下，携來總批發所，可取保安丸一服，當即奉贈，總批發所虹口東武昌路　明一記廣告信託社　電話四三一九〇號

中秋將至・佳片難得

徐來女士處女作

殘春

明・星・影・片・公・司・超・特・作・品

導演：張石川

編劇：姚蘇鳳

新光大戲院　後天公映

沙而文真空管

HYGRADE Sylvania SET TESTED RADIO TUBES

無線電真空管之最優品

在短波無綫電機欲收長距離電台之節目惟用沙而文真空管方能滿意請君速換沙而文真空管以享受歐洲電台之節目

凡欲購置無線電機時請勿忘

史德華及吉而文

二種老牌值得諸君之調查也

沙而文真空管種類齊備各有各用

總經理　美國無線電公司　南京路八十二號　電話一七八〇八

上海土布運動專刊

吳鐵城

刊頭語

張翼

轟轟烈烈的土布運動大會，今天要閉幕了！可是愛護土布的熱忱，斷不可因閉幕而休止。土布是農民心血的結晶，他有特別的長處！我們見了土布，我們好像見了那般勞苦功高的農友！農友的生活怎樣？是誰替他造成的，唉！就是那般愛用外貨的大人先生和雙料少爺小姐們啊！

世界上無論那個强國，他的國民，沒有不愛用國貨的，而且他們有政治力的幫助，像日本，最近又規定了兩個辦法，其一，「凡是公共機關，一律不准採用外貨，一經查出，予以重罰，其二：「各地游藝場所，隨時由警察檢查。如果有服飾外貨者，即予重罰，」他們在國民愛用國貨的情況之下，用政治力量來强迫國民服用國貨，返觀我國，不是，要毛髮悚然嗎？

在下常常說：能服用土布的人，他才肯抵制外貨，服用土布，就是救濟農村，也就是挽回國運，復興民族光榮！『九一八』『一二八』的血痕尚未乾，大難無窮！同胞們！您要國家嗎？大家起來高呼：

提倡土布！

提倡土貨！

救社會！救國家！救民族！

我們怎樣推銷土貨

（志航）

在帝國主義經濟侵略之下

㊀先說幾句話

同胞們、你們在沒有事的時候、請你們把二十世紀的中國大事記翻開來看看、管教你目所見着的、全是橫七豎八的血痕、但是、同胞的、這還不算、還不過是我們用視力可以看到的幾處外傷、除此之外、我們還受許許多多的內心的潛痛、這潛痛是外國人在無聲無嗅的當中、揑了我們一把、使我們一點不覺苦痛、而已經受了比割斷手足還要利害的創傷、這就是帝國主義的經濟侵略、牠們恃其資本雄厚、生產迅速、而壟斷了中國各大商市、使得中國各工廠的出品「無路可銷」、於是縮小範圍而致於倒閉、到了那時候牠們(帝國主義者)就可以拿出了「惟我獨尊」的面孔、任意的來剝削我國可憐的商民了、而商民呢、牠的報復、是打定了在我們的頭上的、所以我們也就不得不把雪白的洋鈿送到洋大人的手裡去、因此工業破產後、接着就要商業破產、農村破產、國家破產、以達到牠們「消滅中國的」願望、——好、現在牠們的詭計、既在沒有成功以前、被我們識破、那麼、我們當毫不趑趄的盡我們的所有知識和技能、與帝國主義者作殊死之決門、

㊁怎樣與帝國主義者決門

「決門」這兩個字、是多麼空虛而玄妙呀？「怎樣與帝國主義者決門」這是我們當頭就要解決的一個問題、在現代的中國情形之下、與帝國主義者要決門的、那是「不勝枚舉」、而我們今天要談的是在經濟上怎樣與帝國主義決門、換句話說、就是「怎樣要使這白花花的洋鈿不被帝國主義者賺去」、那麼有人說、「我們只要抵制洋貨、洋鈿就不會被外國賺去了、」但是、事實不是這樣簡單、過去的經驗告訴我們「抵制洋貨、那不過是爲中國少數商人造成財源茂盛的泉源、對於防止金錢外溢是無俾於事的、因爲這樣不過使外商在抵制期中稍蒙損失、而中國那些無知識的商人、正可利用這種機會、一[illegible]大獲其利」、甚至有以洋貨稍微改換一下頭面、就大吹而特吹的「這是國貨」、以竊發一筆橫財的、所以我謂「我們要使金錢不外溢、那是要從改良土貨着手」因爲好看的東西、誰都歡迎的、假若我們不從改良土貨着手而斃日的跑到市場上去叫囂、「中國人要用中國貨呀、我們金錢不能外溢呀……」、那你等於拿着素油燈、跑到電氣公司門口去喊「我們素油燈呀、素油燈沒有電燈的危險呀」、是一樣的蠢、何況我們的土貨還要比洋貨貴呢、所以我們要推銷土貨、必須改良土貨、使土貨從粗劣的地方跑到藝術化的路上去、

㊂出品藝術化

百年前、中國的土貨、在世界上是占有相當位置的、不過中國老是墨守成法、不知改良、於是在這世界科學的突飛猛進[illegible]的土貨、就被他們拋到腦後去了、現在我們要想以土貨與洋貨相抗衡、那麼我們就應當努力於土貨的改造方面、要使得土貨在洋貨的市場上奪回來、「藝術的稱譽」、要使得土貨能與洋貨並陳而比美、到那時候、以同樣好看的物質陳列在市場上、我相信中國人一定不會要撿着洋去賣的、或者他也要把現在看國貨的目光去看那洋貨呢、所以我說要推銷國貨、必定要將國貨對藝術化的路上走去、那國貨才有出頭的日子、但是有人說「我可以把國貨改良到頂好、但是這必須要多量的時間和多量的成本、才能有與洋貨比美的成績」好、這一點我可以答覆你「要使物品美好、而出品迅速、成本低廉、必定要使工業機械化」、

布衣興國

為上海土布運動大會題　蔣中正

通商惠工

土布運動大會專刊出版紀念　宋子文題

㊃工業機械化

「工業機械化」這句話、有許多人聽到把腦袋直搖的地說、「現在的中國、手工業還沒有完全消滅的時候中國的失業呼聲、已經是這樣高、假若眞個工業機械化、那不是將全國工人的飯碗都要奪掉嗎」我說「不然、「現在中國的失業人所以這樣多、並不是中國沒有工給他們做、而是國家經濟破產、沒有錢給他們做工、你看、中國有多少礦山等着人去開、多少荒地等着人去墾、而中國政府、可憐、竟沒有錢去開墾、使得那些很好的礦山和荒地、放在那兒不能生產、反倒被各帝國主義者看着眼紅、竟有以武力把牠搶去、(東三省就是一個實例)這不是很可惜嗎、所以要想中國每人都有飯吃、都有工做、必先使國家經濟充裕、要想國家經濟充裕、必先杜絕金錢外溢、要想杜絕金錢外溢、必先提倡國貨、要想提倡國貨、必先改良土貨、要想改良土貨、必先使工業從機械化上着手、才能出品美好而價格低廉、以獲得一般人之歡迎、

㊄普及職業教育

我們既然要改良土貨了、那麼我們必定要有這種改良土貨的人才、有了這種人才了、才可以「在勞力上勞心」、從經驗上體貼出了土貨的劣點、而從事改良、這樣土貨才可以駸駸日上、但是我們放開眼界來看看、中國的職業教育機關有多少、唉、可憐、簡直可以說是沒有、縱然有寥寥幾個學生、從外洋學成歸來、但是他們重學理而無經驗、甚至有習農而不認得大麥小麥的、那不是亘古一個大笑話嗎、同時他們還有高自位置的、以爲我是一個留學生、豈肯降格與你們這些實業家合作呢、於是就拿着他們滿腹的經綸不用、而做一個社會消耗者了、至於其他的師徒制、和世傳等那格外談不上改良了、所以我們要改良土貨、必先普及職業教育、以教育的力量來[illegible]職業、使得職業無自尊秘密、和世傳等惡習、大家[illegible]教的向改進的路上進去、這樣土貨才可以有最好的結果、

㊅補白

我寫到這裡、從頭把這篇看了一遍、我覺得土貨不這樣不足以振興洋貨不足打倒、不過、在中國現在經濟崩潰之下、國家尚不能有那樣大的資本來實現我們工業機械化的理想、聯帶關係也不能使現在所有失業的人都有飯吃、我們爲救濟這一點的關係、目前就不能不努力的在手工業上去探討、和改造、但在這時我們不要忘去「工業機械化的目標」、同時我們更應當努力於職業人才的造就、以免至國家的政治上軌道之後、欲徵集職業人才而沒有、以至進行受多少阻礙、那不是很不好麼、

上海縣農民教育館主辦

上海土布商店

專銷土布　代製服裝

今日門市及定貨一律九折

地址　南市蓬萊市場

介紹十二種土布

璧

提倡土布，服用土布，布衣救國的呼聲，一天高似一天，誰也不敢再說是反時代的一個舉動了，足見我國民衆愛國的熱忱，還沒沈默，而孟老夫子所謂惻隱之心，人皆有之的一句話，更證實是從經驗得來的。

土布價值低廉，質料耐用，爲任何布疋所不及，自來，廉雅之士，都喜服用土布，茲就滬上最風行之土布，介紹於讀者，

㊀雲霞布　用單經雙緯織成，色澤有藍白，紫白，棕白，三種，花紋如雲霞，因名雲霞，頗適於男子長衣，女子旗袍，之材料，用作西裝檯毯，亦頗合式，于右任先生喜用此布，

㊁和平布　用單經單緯織成，包藍白相間，也有黑白和棕白。用以章身，也有和平氣度。是男女老幼通用的衣料。也可製禮幃。

㊂蓆紋布　用單經單緯織成，紋如蓆席，故名蓆紋布，因紋之大小，分爲大蓆紋，中蓆紋，小蓆紋三種，顏色以青白，黑白，棕白最盛行，女學生愛用此布，也有用爲幕布，

㊃平等布　用單經單緯織成，顏色頗多，花紋方格，爲取名根源，可製檯毯被單，也可爲婦女兒童服裝，

㊄自由布　用單經單緯織成，配色文雅，男女咸宜，

㊅白布　用白紗織成，可製裡衣，被單，染顏色效用尤廣，若漂白磨平，可製輓聯標語擦陽油布，油衣等等，

㊆紫花布　用紫花織造，色澤天然，吸熱力較强，雖洗不退，老年人最宜，製棉毯也可，郤爽秋先生愛穿此布。

㊇人字呢　用三經三緯組織而成，顏色黑白，可製大衣及短裝材料，初春深秋冬令最相宜，

㊈柳條布　用單經單緯織成。顏色有藍白相間，或綠白相間，可爲被單及衫褲的用，

㊉航空布　用雙經雙緯織成，紋如遠來飛機，故名航空布，用製襯衫及婦女服裝最宜，

(十一)國魂布　一名土華達呢，用雙經雙緯織成，色以豆沙色，鼻烟色，青灰色最多，可製夾衣，或大衣，短裝，有仁厚長者的風度。

(十二)木蘭布　一名烏服布，又名斗紋布，組織細密，如設色相稱，很是雅緻，質厚，量重，不適夏季服裝之用。

土布價廉耐用，是其特長，服用的切不可以其價廉，時常換製，並願衣布同胞，誓以玉誠，終身服用，如有改進土布的意見，請隨時發表報端，互相探討，那麼土布有進步，布衣得效力了

補白

土布是村女汗血的結晶、也是農民的生活線、現在農村經濟、已凋疲不堪了、我們能服用土布、就是盡一份救濟農村義務、

上海土布運動大會宣傳部

誌歉

土布運動大會，假時事新報出版特刊，辱承諸名流寵賜題詞，至深感謝，祇以收到較遲，未及製版，茲謹恭錄如后，藉誌歉忱。

居正院長題云，「利用厚生」

徐佩璜局長題云「白縶烏麟」

鄭通和先生題云，「提倡土布運動，挽救經濟破產」

馬公愚先生題云，「衛文興國，大布之衣，先民是則，永矢奚違」

編者

陳嘉庚公司繼續大廉價

不日舉行第二次

全國運動大會

將於本月國慶日在首都開幕，想是日，人山人海，必極一時之盛，在此萬目睽睽之下，衣服雖好，尤須配上精美之運動鞋，方足以壯觀瞻，方不負此盛況，敝公司所製之運動鞋，質地比衆優美，形色比衆雅麗，今逢全國運動大會之盛典，特將大廉價之期間，繼續一個月，藉表歡祝，各界諸君，逢此破天荒之大會，逢此破天荒之廉價，幸弗錯過

品名	號	原價	廉價
灰茶白烏色平等鞋	大號	一元三角	一元
	中號	一元一角	八角半
	小號	九角	七角
棕白色平章鞋	大號	一元五角	一元一角
	中號	一元三角	一元正
	小號	一元一角	八角半
白棕藍灰色藍球鞋	大號	三元正	二元二角
	中號	二元七角	二元正
	小號	二元四角	一元八角
暑字磨底藍球鞋	大號	三元六角	二元六角
	中號	三元二角	二元三角
	小號	二元八角	二元正
白棕標特製藍球鞋	大號	四元正	三元正
	中號	三元六角	二元六角
	小號	三元二角	二元二角
穿帶男紋皮鞋		原價十元	廉價五元

除以上所舉之特價外其餘一切橡皮製品一律八折

附設犧牲部的次莊橡皮鞋　每雙自三角至五角

陳嘉庚橡皮公司　上海第一分行南京路吉祥里西首　第二分行北四川路武昌路口　全啓

國民打倒不實減的主義的減價

國民服公司

美的衣料　精的做工

新的式樣　低的代價

俗語說——不怕不識貨　祇怕貨比貨　請你先來參觀比較

開西服界新紀錄的

秋季大減價

九月二十號起

我們抱定眞金不怕火燒的宗旨，替民衆服務

無一不新的大貢獻

（地址）霞飛路呂班路西首

高擺海林邊西裝	每套	念六元
老牌青嗶嘰西裝	每套	念二元
最摩登花呢西裝	每套	念八元
純毛啥味呢西裝	每套	念六元
黑白點格呢西裝	每套	卅五元
全毛細人字西裝	每套	卅三元
火姆四本呢秋大衣	每件	十八元
美術人字呢秋大衣	每件	念二元
全毛人字呢秋大衣	每件	念四元
純毛人字呢秋大衣	每件	念八元
司報克司呢秋大衣	每件	卅五元

新料五百餘種新奇別緻歡迎參觀

A.B.C.

高等西裝

現代女裝

驚人技術　素負盛名　配身熨貼　滿意稱心

1933—34

式新・工精・無與倫比　定價低廉・歡迎參觀

中國內衣公司　南京路石路西　西裝部　女裝部

新光大戲院

地址寧波路（即南京路新新公司後面）電話九四五九〇號

時間 下午三時 五時半 九時一刻　今天　價目 六角 一元 一元半角 日夜一律

世界怪傑現任德國總統 興登堡 現身銀幕

世界大戰最壯烈的紀錄

是中國民衆所不可不看的巨片

興登堡血戰記

中華民族的興奮劑！

上海大戲院

北四川路虬江路口　電話四六七一二號

今天開映四場 三時 五時一刻 七時一刻 九時一刻　座價 三角 五角 八角

租界當局嚴禁開映

負性教育使命的鉅片

都會中青年男女墮落的寫真

海倫馥絲脫傑作

毀滅之路

Helen Foster in 『The Primrose Path』

十六歲以下兒童絕對不許觀看

本埠首次公映

在父母放任主義的家庭內，青年女子每不自愛，地濫施圖情、祇己滿足一，之性慾身逡致失徬匪人，，徨歧途歸不知所肆，本片，力描寫致淋漓盡

卡爾登影戲院

靜安寺路派克路口　電話三四二六〇號

今天日夜開演（日）三時 五時半（夜）九時一刻

（一）

敦請英國駐滬陸軍樂隊

合奏各種跳舞音樂

（二）

一九三三——一九三四年

半夜歌舞

The Midnight Follies Of 1933---1934

熱烈化……美藝化

節目多種齣齣新穎

特演肉感非凡的輕捷舞

（三）

加映緊張詭祕滑稽奇情名片

寶石失踪記

"AFTER DARK"

國泰大戲院

霞飛路邁而西愛路　電話三四二六〇號

今天開映【日】三時 五時半【夜】九時一刻

價值百萬美金的真正藝術結晶

美麗甜蜜絕後空前

全體舞台電影明星大會串

詠諸百出浪態萬千美女五十名歌六支

歌臺綺夢

勢必擁擠 請早定座

（環球公司新貢獻）

看此一片・勝看百幅美人圖　且聽一曲・定使你眉飛色舞

北京大戲院

北京路貴州路口　電話九四〇一一

今天日夜開映 日戲 二時半 五時半 夜戲 九時一刻

全部聲白歌唱大衆化的社會國產巨片

陳玉梅 袁美雲 合演　# 生機　天一公司偉大出品

價目 小洋四角 八角 九角 日夜一律

大光明大戲院

靜安寺路跑馬廳畔　電話二六〇三四號

今天開映（日）二時半 五時半（夜）九時一刻

埃德門羅及溫吉白蔡雙星合演

細膩風流愛情鉅片

她的保鑣

Edmund Lowe in 『Her Bodyguard』

近水樓臺先得月　無窮艷福儘消受

浙江大戲院

浙江路四馬路　電話八七九九三

時間 三時一刻 七時一刻 九時一刻　價目 大洋二角 四角 六角

今日爲本院三週紀念特聘

美女二十餘人登台會串

新奇歌舞

完全表演 不加影片

節目繁多不及細載 兒童恕不招待

黃金大戲院

法租界八仙橋　電話〇八六八五

王先能 江笑笑

暨上海全體滑稽人材合演滑稽鉅片

到上海去

價目 二角 三角 四角 五角

時間 三時一刻 七時一刻 九時一刻

榮金大戲院

法租界康悌路東口　電話八五〇九六

明星公司本年度頭等默片　胡蝶 孫敏 合演

春水情波

價目 二角 三角 四角　時間 三時 七時一刻 九時一刻

逸園

亞爾培路

今日及明日大賽 下午八時半起

下期大賽 星期三 下午八時半起

電話 總寫字間八四四七八 大班間八五〇二八 播彩間八二四五四

中央運動場

回力球

今晚八時起賽

1 依拾多　2 裘立陀　3 馬可拿　4 湯茂史　5 杜拉地　9 拉蒙巧

1 拉來　2 羅沙拉　3 莫克力骨　4 依甲蘇　5 爾地兒　6 卡禮加

明日星期 連賽兩場

共舞臺（榮記）

准於九月三十號夜戲

韓金奎 蓋三省 粉菊花 董志揚 張桂芬 張如庭 梅雪芳 畢春芳 雲艷霞 林樹森 高雪樵 小達子 曹毛包 林樹森 韓金奎

丑表功　大泗洲城　全部珠簾寨（貂嬋）　逍遙津

三星舞台（炳記）

牛莊路七〇四號　電話九一〇五八號

今夜初次開演新戲 諸君早臨

一念本彰公案

真狗上台

今天日戲全體准演

收關勝 九更天 紅梅閣 螺螄峪 穆柯寨 金錢豹 二本虹霓關 樊梨花 全本三國志

先施樂園

門票買一送一

日夜影戲場由十二點起日夜開映

國產武俠神怪鉅片 江湖情俠　片已檢查准許可給

社會香艷警世名片 富人之子

露天影戲場 每夜開映 兩次 中外影戲

安樂場大京班男女合演 日夜 全體登台

頭本走麥城　全本九曲橋　夜 七八本念

狸貓

娛樂社 白話劇　明明團 少女歌舞　吉慶班 紹興文戲　新藝社 奇裝放劇　揚州班 維揚新戲　關英計 改良申曲　四明班 甯波灘簧　費腔腔 大套魔術　徐勝祥 女子拉戲　筱湘雲 滑稽相聲　鄔一笑 滑稽京劇　吳秀英 女子獨腳戲　雅韻香花 滑稽京唱　驚驚團 滑稽故事　先施團 連環戲劇　飛武團 空中飛人　鶴鳴社 化裝蘇灘　夏鶯鶯 乾坤歌劇

巴黎大戲院

霞飛路蒲石路西　電話八三一二〇

今天日夜開映四場（日）三時 五時半 七時半（夜）九時半

價目（日）四角 六角（夜）六角 八角

法國劉別謙心血結晶

世界各國電影雜誌一致譽爲法國影界的代表作品

與璇宮艷史異曲同工

百萬金

RENE CLAIR'S 『LE MILLION』

特請愛娜娜女士登台

唱百萬金之歌

百老匯大戲院

提籃橋匯山路　電話三二五九〇號

今天日夜開映四場

時間 下午二時 四時 七時 九時一刻　價目 小洋二角 四角 日夜一律 兒童半票

伊密爾琪甯氏及瑪琳黛德麗士演

哀感激刺充滿誘惑性的稀世鉅片

本片確係完璧絕未剪去一屑

藍天使

觀衆超過二萬萬九千萬人人人讚美

中央大戲院

院址六馬路西雲南路口　電話九二七八〇號

時間 二時半 五時半 七時 九時一刻　價目 樓下三角 樓上四角 樓六角 一律大洋

本院刷新以後今天開幕第一片

明星影片公司最近傑作音樂有聲偉大名片

胡蝶 新作　# 滿江紅　程步高 導演

有德照相室

電話九〇五五二　貴州路新新公司舞場北首

毋忘？「一二八」

三大特價

十二寸皇家咪紙彩色照相 兩元「一」張

十寸皇家咪紙美術照相 一元「二」張

四寸綢紙精印美術照相 一元「八」張

明星影片公司超特出品

張石川 導演　姚蘇鳳 編劇

主演 徐來 龔稼農 鄭小秋 孫敏

殘春

戀愛與黃金的錯綜的悲哀！

理智與情感的矛盾的叫喊！

美麗的恣作！ 學問的點綴！ 婚姻的游戲！ 愛情的買賣！

・明・日・公・映・

新光大戲院

雲飛汽車
電話
30189
隨叫隨到 服務可靠

雲飛汽車
電話
30189
隨叫隨到 服務可靠

紐約城中之 新奇自動汽車間

古節筠

美國紐約城中最繁盛的區域裏、新近有兩處自動車間開幕、這種停車間、高入雲霄、共有二十四層樓、每一所車間、可以停車一、〇〇〇輛、這種車間、實在是最新式而爲從前所沒有的、據這自動車間的主人說、凡是車主將他的車子停放在這種車間裏的、他的車子可以完全不爲人手所觸、因爲這種凌霄閣式的自動車間、一切管理都用機梯、當車主將他的車子放在門廊裡後、ㄧ到取用時、從別個門戶裡取出來、一槪用機器來運送、完全不假手於人的、所謂自動車間者、他的意義、就是一輛汽車進門以後、完全利用機械的力量、來將汽車送上去、或者是運下來、他最重要的方法、他最重要的部分、是用一輛四輪的低平拖曳車、這車的名稱叫做派克車、上裝有小馬達和鋁製的鉗臂拖曳、車的本身、是不會將汽車舉昇的、不過他伸入車盤之底、鉗臂便發生機械作用、而將那車軸等部支住緊拖、然後馬達一動、車身發動、將上面的汽車、推送到昇降機上、於是這一輛汽車便被送到空房間裡面去了、車主如果要將他的車子停放在這種自動的凌霄車間裡、祇須依了路線將車子開到車廊裡面、那里有三部升降機、并有接待的人、將車子號碼錄下、把一張票子交給車子、票子上面打了計時的印、所以時間的多少雙方是不會爭執的了、那汽車一經登錄之後、昇降機的門、便立刻的開開來、自動拖曳車的鉗臂、將車身鉗住推送到昇降機上面、昇降機便將那車子運到空室裡去、也許要高到離路面二百呎的屋子裡、這時候派克又要運動了、牠將汽車推出昇降機之外、而送進避火的房間裡去、然後這輛汽車便停留在屋子裡、直到取出時爲止、人的手是不會觸動這車子的、每一層樓有兩個房間、每個房間可以停放十八輛汽車、分爲六排、每排三輛汽車、不是日用的汽車、停放在靠外面的地方、繁用的、放在近昇降機之處、譬如一輛汽車、祇留停一兩小時的、便放在近昇降機的地方、另外有常停的車子、都放在最高的十層樓裡面、車租也比較低廉些、凡是車子存放在這種凌霄閣式車間裡的、可以保證不會有意外的事、因爲每一輛汽車的停放地點、都和降車相隔離的、至於車子被竊的事、那更談不到了、因爲車間裡面、無論什麼人不准入內、就是那駕駛的人、也要摒諸門外哩、

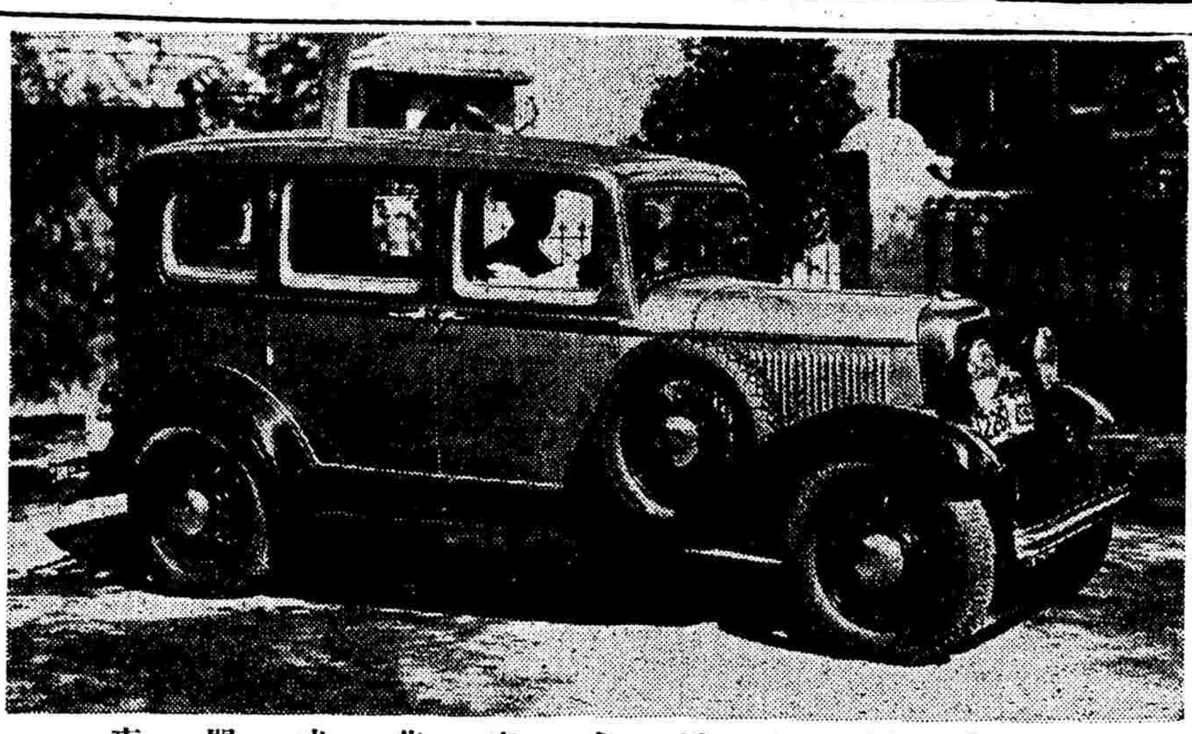

上爲本埠雲飛汽車公司在其原有二百輛出租汽車以外最近添辦一批新式流線化福特車之一。其可靠。其穩靜。尤其美觀。實開本埠出租汽車之新紀元。

美國的 汽車肇禍問題

古節筠

在人烟稠密的大都市裡、汽車肇禍的事件、差不多大天有得發生、我們每天打開報紙來一看、就可以證明、這句話是靠得住的、可是汽車肇禍的原委、究竟是汽車夫的過失呢、還是走路人不當心、這也是一件值得研究的事、照事實上講、汽車肇禍的發生、既不是完全爲汽車夫的過失、也不是走路人應負一切責任、如果肇禍的事件、爲兩輛汽車相撞、那末汽車夫當負全責、或者走路人在馬路上嬉戲、從馬路的這面穿到馬路的那邊、致被汽車撞傷、這個肇禍的責任、當特不屬於開汽車者了、我們看了下面的紀述、就可以明白這話是不錯的、今年六月份美國紐約城中、因爲汽車肇禍、喪失生命的一共有九十八人、受傷的數目、格外可驚、竟於四千三百十五人、其中因爲汽車相撞而闖下大禍的、所佔的成數、很多、二十四個人因爲違反交通訊號、穿過馬路而送命、受傷的人、有五百八十一名、在馬路上跳躍嬉戲的走着、因而喪命的共二十三人、受傷者七百八十一人、其他不小心而致喪命及受傷的大概從停着的汽車後面穿出來、或者手裏拿了雨傘、將視線遮沒、因之發生慘案、還有從街車後面穿到交通道中、從行走着的的車子、傾跌出來、從路邊走到路中、在馬路上嬉戲、脚踏車不當心、偸乘車子、和在馬路上滑車行走、酒醉駕駛等等都是足以肇禍的、關於汽車本身的肇禍、好像製車不愼、車輛轉灣煞車不靈、經過街車和上落乘客時、倘一不小心、也都可以肇成慘案、至於兩車相撞、或是車子撞上別的東西上去、大概的原因如下、誤解訊號、一錯算遠近、欄隔停車、被他車所隔斷、樹桿隔阻、不能讓出右路、見訊號時不能停車、車子倒開、避免行人不合法的轉灣、車子驟停不走、右方不舉訊號、失却車輛管理、輪胎洩氣氣機械失效、穿過馬路時、不開慢車、沒有燈光、沒有後燈、燈光模糊、追過他車、碰到石碑、視線爲風或雨所阻隔、以上的各種原因、都可以使車輛發生危險、總之、駕車之人、應該想到車子肇禍、是隨時隨地可發生的、他要隨時注意一切、至於走路的人們呢、更不容說是應該格外留心了、

閩省公路建設訊

楊德惠

閩省公路之起端、始於民國十五年、迄至今日、其成績頗有可觀、然頻年匪災之蹂躪、對公路之建築、影響非淺、自市府改組、蔣光鼐任主席後、深感公路之重要、不但對經濟文化、有莫大之裨益、而尤關匪警之軍事運輸、予以迅速之便利、且閩省與台灣、一水相隔、於國防上之意義、至深鉅大、爲對公路事權劃一並建築便利計、凡公路之進行、槪歸建設廳辦理、將全市畫分六區、㊀甯福區、甯福福州之各屬、㊁延建區、延平建甯屬之、㊂邵汀區、邵武汀州屬之、㊃莆仙區、莆田仙游屬之、㊄泉永區、泉州永春屬之、㊅漳龍區、漳州龍岩屬之、至工程之實施、於各縣政府設立委員會或工程處、以便就事實之進行、同時對築路主要之經費、分爲三種籌集、對經濟上工程上、並頭兼籌、路面十方、徵募民工修築、石方橋樑涵洞等工程、非民工所能修築、必須招包於建築者、發行公債進行之、按照田賦什稅額數徵募、行車則組織公司、招集股本、庶幾費半而功倍、適合民生經濟、是僅築路之良計也、玆將閩省公路概況、錄之以供讀者、諒所樂聞也、

㊀閩粵第一幹路、由福州起、經峽北宏路江口涵江莆田瀨溪楓亭惠安洛陽泉州南安安同灌口角尾青洋石美漳州九龍嶺漳浦舊鎭杜潯梧州雲霄梅州四都詔安汾水関而達粵省潮州、長九七五華里過去曾完成八百四十五里、自十九路軍設軍路工程處後、積極進行興建未成各段、至今大多完成、不久即可竣工、㊁閩粵第二幹路、自延平起、經沙縣永安龍岩而達粵省大埔、長五百二十五里、業已完成四十里、㊂閩浙第一幹路、自福州起、經鼓山馬尾連江羅源甯德霞浦福鼎而入浙省平陽、長七百五十里、完成三十里、㊃閩浙第二幹路延平起、經建甌浦城而達浙省江山縣、長五百二十五里、曾完成四十里、現因該路重要、繼續建築、正在積極進行中、㊄閩贛第一幹路、自福州起、經水口南平順昌邵武光澤穆關、而達贛省新城、長八百三十七里、完成七十餘里、現該路因剿匪策略關係決與閩浙第二幹路同時先築、據建設廳預算、兩幹路需費一千三百萬元、以財政困難之閩省、必須有賴中央之補助、經廳長赴京之磋商、由全國經濟委員會撥助四成、計六百萬之左右、在航空公路建設獎券項下盈餘支付、其餘由省府擔任、經省府會議通過、[illegible]公債八百萬元、指定田賦附稅[illegible]、目下測量路線、即時興工建築、[illegible]延路本閩浙第二幹路之一段、省府早曾修築、今更可聯絡矣、㊅閩贛第二幹路、自漳州起、經南靖榕仔嶺寶林馬山龍山金山水潮和溪龍岩小池新泉河舖至汀州古城、而入贛省瑞金縣、長六百里、完成一百九十里、未完成各段工程、現於停頓中、㊆福泉路、尾角至福州、經龍溪同安晉江惠安仙遊、田福清、長五百里、業於本年五月一日通車、計費洋二十萬元、耗時八月、而其中工程偉大者、如洛陽橋、有四十七洞及南浦至峽兜一段、刻下急於趕築、不久便可全路竣工、總之、省府對公路之建築、頗爲積極、集中全力、對其他建設事業、權其輕重、漸緩進行、並定今年爲公路年、是僅築路運動聲中之佳訊也、閩省公路前途、尚待賴建廳之努力、有以康莊大道、縱橫其間、予全省人士之便利、誠闖入所馨禱也、

小奧斯汀精美轎車

可坐四人 十分舒適

開小汽車之新紀元

一切設備……

小奧斯汀精美式轎車之爲一輛富麗小汽車。有口皆碑。可於其一切之相稱。裝璜之華美。及各種頭等設備上更證明之。

普通汽車家所望於汽車之種種便利與舒適。應有盡有。車廂之內。對於乘客之頭部腿部及肘部地位。其寬敞可容身裁高大之乘客四人。

時新滑式車頂。隨手開閉。毫不費力。

一切開關之佈置。駕駛員可無須移動其安坐駕駛之姿勢。隨手管理之。門窗裝修。簡而精。前座裝成傾斜式。以便後座乘客入內。並皆各能活動。車門寬濶。尤使乘客進出便利。

至於六英尺特長輪距及特大內部尺寸。尤足使其成爲一輛頭等愛車無疑。

再如車內裝璜。係用上選真皮。照高價車所用方法製成。一切墊靠。皆用氣墊。尤爲舒適無比。

龍飛汽車公司

靜安寺路九九三號（慕爾鳴路角）　電話三〇〇〇二號

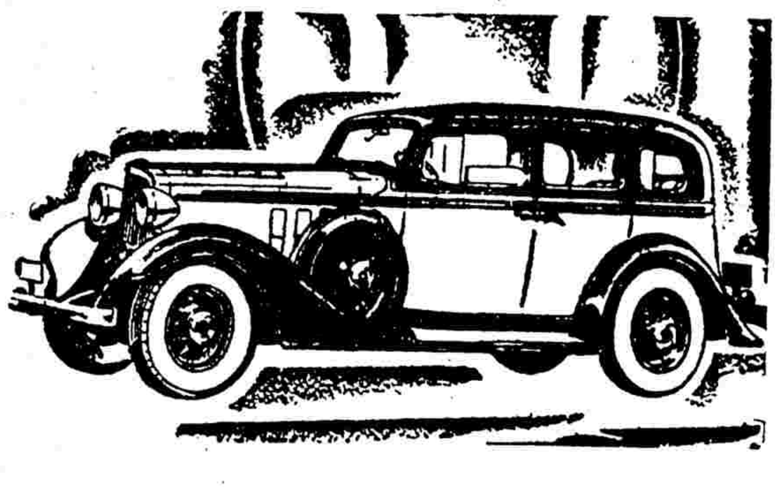

何以一九三三雪佛蘭之銷路爲世界之冠？

一九三三年之買主。何等精明。但一九三三年雪佛蘭之銷路—正如其過去六年中四年內之銷路—仍爲世界之冠。

欲知一九三三年雪佛蘭所以受人空前歡迎之理由。可於其許多新特色見之。其中有爲雪佛蘭獨備者。有僅能望於高價車者。例如：

不起風陣之透風 —有益衞生—前窗不致起霧—熱天完全透風—係通用汽車公司一件註册專利特色。

改良自由吃排

尤其經濟 —除雪佛蘭六汽缸設計之著名經濟外。尚有在效率上最新式之特色。如燃料原質揀擇器。直下式化油器。自動火星管理。自動進氣熱度管理等。

加長輪距—乘坐益覺舒適。

加大改低飛喜車身

摩登飛行流線化—既壯觀瞻。又增效率。

請以諸君目下之汽車—任何汽車—與 CHEVROLET 一九三三年雪佛蘭之種種特色比較之

信通汽車公司

福煦路亞爾培路角　電話七〇〇二四號

海外汽車新訊

夢白

▲英國嚴懲肇禍車夫

汽車一物、雖為交通利器、然同時亦為殺人肇禍最易之物、是故世界各國、每年被汽車輾傷之行人、不堪數計、最近英國方面、為維持人道起見、有鮑賽斯夫人者、曾向上院請願、請求通過嚴罰肇禍者之議案、此事現實而後、汽車夫肇禍之後、均須科罰重金、或可減少若干肇禍案也、

▲新車原料之高貴

近來各廠對於營業競爭、日見劇烈、而競爭之唯一方法、即在減低價值、提高物質、日來正當新秋時節、各廠又在規劃一九三四年之新車矣、以目前種種情狀而言、則一九三四年之新車、原料方面、又極力揀選上等、故成本方面、又將高貴不少也、

▲考驗司機者之目力

在不久之將來、美國方面、對於駕車人之領取執照者、將加以嚴格之考試、而對於目力之優劣、更將嚴加注意、設目力平常者、將不發執照、蓋用以防制汽車之肇禍耳、

▲倫敦每日可殺二四人

在英國倫敦市內、汽車乘往不絕、是以殺人肇禍案件、日見發生、而最近汽車之數量、又日見加多、於是肇禍紀錄、亦日見加增、據最近之統計、則倫敦市內、每日汽車所肇禍患、平均有殺人三四之多、亦可謂殺人最多之區域矣、

▲汽車之汽油經濟問題

駕駛汽車者、購買新車之時、雖斤斤於原料如何、售價如何、然汽油之消費、亦為重要事項、今日人類日見聰穎、是以汽油之經濟與否、購車之時、亦漸見注意、職是之故、各廠在製造汽車之時、除原料之優良、售價之低廉而外、對於汽油之是否經濟、亦非常注意也、

▲羅斯福關心汽車事業

美國新總統羅斯福、自任職以後、對於工人之失業問題、關心倍至、是故訂正工新、調停工潮、不遺餘力、而最近為減少美國之失業人數起見、又在籌擬鉅款、預備興築高原道路、各地已測路線、已先後興工、他日完成而後、失業工人、既可減少、汽車事業、更與之直接有關係也、

▲英國汽車在錫蘭

英國之汽車、行銷於海外者、雖遠不及美國之出品、然在錫蘭島上、英國之汽車、其數竟超過美國、惟彼此相差之數甚微、正在互相追逐、一比高下、競爭非常劇烈也、

▲駕駛汽車與年齡

駕駛汽車之人、與年齡之大小、亦有特別關係、年歲較高之人、駕車之時、易肇禍患、乃為必然之事、據最近英國汽車界研究之結果、則婦女之駕車者、凡年在四十二歲以上者、已不適於駕駛汽車、將來或將吊銷執照、以免發生禍患、

▲北平直達巴黎之汽車路

在可能範圍之下、自北平至巴黎、待北平至蘇俄及土耳其邊疆之高原道路、完成以後、可通行汽車、彼此直達、路成、則歐亞陸路交通、更見便利、此事正在各國政府、關心此事云、

德商泰來洋行獨家經理

印書報 輪轉機

德國福美廠為全球最大專門製造輪轉機之廠不製平版機技術較專出品自精上海時報時事新報大晚報杭州民國日報上海及香港商務印書館均已採用無不滿意交口稱譽該機製造堅固印刷迅速且敝行常駐專門工程師對於該項機器任何困難發生均可立刻解決攷該機有三種印書印報印畫各有專機各界採購祈注意焉

上海泰來洋行印刷機器部

地址四川路新門牌六二〇號

電話一三七〇九號

本報及大晚報所用印報輪轉機均由泰來洋行供給

新世界

門票每位大洋一角

新劇大劇場（日戲）朱小鳳 佘志英 張君秋 孟良 王畹卿 趙雲 楊菊秋 俞寶楼 張麗 伏士保（夜戲）

九一八話劇社

紹興戲 秦月峰

露天國產巨名影戲 第一集 紅蝴蝶

漁家女（日）　趙小姐 滴血成珠

永安天韻樓

門票每位小洋二角可以游覽全樓游戲

大京班 文武京戲 念九號夜

花頭本千里救駕 鼓

永安天韻樓新柳社話劇

日戲 小白菜前集　夜戲 空谷蘭

影戲場日夜開映

世界偉大有聲名著巨片 侶鴛

中國武俠冒險歷史名片 古城記 紅飛

露天映加美國新片 狗英雄

金鍼專家 許弋仙

廣東北四川路克明路六十三號

招商局

船期廣告

江新 新江安 新銘 嘉禾 新瑞 海遇順

快輪准於十月一日星期日晚開往漢口沿途各埠均靠
快輪准於十月二日星期一晚開往漢口沿途各埠均靠
快輪准於九月三十日星期六下午五時開往鎮海甯波
快輪准於九月三十日星期六晚直放溫州
快輪准於十月四日星期三上午十時開往威海衛烟台天津
快輪准於十月一日星期日上午十時開往青島
快輪准於十月三日星期二上午十時開往香港廣州

輪船進口報告

▲昨日進口船（念九日）

江新 長江來 招商；甘州 長江來 太古；武昌 大連來 太古；新寧紹 寧波來 寧紹；新北京 寧波來 太古；濟撒山克 馬谷來 法郵；海瑞 汕東來 招商；合肯 小呂宋來 大來；亞森安利 日本來 美輪

▲今日進口船（三十日）

利生 烟塘來 怡和；吉和 長江來 怡和；南昌 汕頭來 太古；鄱陽 長江來 太古；寧興 寧波來 三北；江安 長江來 招商；新銘 寧波來 招商

輪船出口預告

▲寧波班　寧興 三十日 三北；新北京 三十日 招商；新寧紹 一日 太古；鴻興 一日 寧紹

▲長江班　武昌 一日 太古；江新 一日 招商；吉和 二日 怡和；江安 二日 招商；吉和 二日 怡和；德和 三日 怡和；淞浦 三日 三北

▲宜渝班　寶慶 三日 太古；鄱陽 四日 太古；溫州 四日 寧紹；吳淞 四日 太古；江靖 五日 招商；江華 五日 招商；溫州 六日 太古；清浦 六日 三北；長沙 六日 太古；隆和 六日 怡和

吉安 三十日宜昌 太古；民主 二日重慶 民生；江和 四日宜昌 怡和；沙市 七日宜昌 太古

▲北洋班　四川 三十日青島 太古；盛京 三十日威烟塘 太古；源生 三十日青島 怡和；利生 一日威烟塘 怡和；海瑞 一日青島 招商；遇順 三日粵港 招商；蘇州 三日青島 太古；通州 三日威烟塘 太古；阜生 四日威烟塘 怡和；明生 四日青島 怡和；新寧 五日烟塘 太古；臨安 六日大牛 太古；山東 七日青島 太古；順天 七日威烟塘 太古；定生 八日威烟塘 怡和；萬象 ▲福州班 十日 三北

▲溫州班　嘉禾 三十日 招商；廣濟 三日 招商

▲瑞安平陽班　新瑞平 五日楚瑞平 瑞興

▲南華班　甘州 三十日香港 太古；貴生 三十日汕港粵 怡和；新寧 一日廈汕港 太古；綏陽 三日汕港 太古；濟南 四日廈港 太古；潁州 六日汕港 太古；四川 八日廈汕港 太古

▲通揚班　大慶 三十日 大達；志大 三十日 大通；大隆 一日 大達；正大 一日 大通；大和 二日 大達；隆大 二日 大通

▲溫台班　台州 三十日定穿石海溫 寧安；穿山 四日定穿石海 寧安；大華 六日定穿石海 寧安

▲崇沙班　大興 三十日崇 達興；寶華 三十日沙 平安；天賜 一日崇 崇明；廣祥 一日沙 大達

外洋船出口期

▲香港小呂宋班　柯立志 三十日 大來；格蘭脫 四日 大來；亞洲皇后 九日 昌興

外洋船進口預告

▲太平洋各埠　克利扶倫 三日西雅圖 大來；日本皇后 九日溫古華 昌興；柯立志 十四日舊金山 大來

▲大西洋各埠　合肯 三十日紐約 大來；麥夫江 三十日倫敦 英郵；賴江 十一日利物浦 太古

▲世界班　哈立孫 十日 大來

▲德國班　克勞斯 三十日亨寶 太古

▲意國班　曲拉佛 三日不來梅 美最時；曲里司得班 意郵

▲法國馬賽班　廣脫羅梭 十日 意郵；濟蘭山克 七日 法郵

▲爪哇班　之尼加拿 十二日 渣華

錫蘭 三十日紐約 怡泰；太平 二日亨堡 亨寶；蘇面倫 二日意國 意郵；康脫羅梭 三日利物浦 太古；默諾 五日紐約 怡泰；卡納伐與 六日倫敦 仁記；平尼威士 七日倫敦 大英；佈特威 七日爪哇 渣華；之尼加拿 八日倫敦 大英；雪梨 八日奧司 會德豐；考尼凡利 八日溫古華 昌興；亞洲皇后 八日小呂宋 昌興；日本皇后

用行商店

正式開幕大減價

本商店經理大用廠出品各種膠鞋

本商店茲逢正式開幕之期為優待顧客起見特舉行大減價務望各界仕女惠臨參觀不勝歡迎

統辦 華洋百貨 時式女鞋 中秋月餅 應有盡有 名目繁多

大減價 大贈品

各種化粧 球鞋套鞋 罐頭食品 一律減價 不及細載

球鞋套鞋 批發外埠 價格克己

麥根路七十八至八十號 電話三三三二六

四川耳銀

大廉價

十月一日起 三十一日止

本公司今運到大批正路伏貨為便利顧客起見一月廉價各貨一律照碼九折

愛多亞路帶鈎橋 蜀豐公司

男女結婚禮服出租

亨利洋服公司

靜安寺路一一五六號大光明影戲院西首 電話34733號

四川路一九二號中國青年會對面 電話17909號

森茂洋行印度綢緞局

南京路一三六號 電話一四一八五號

特別減價

啟者本行因推廣營業起見特別大減價不顧血本削碼出售各貨種類繁多不能一一細載略表數種價目如下各色久洗耐穿印度府綢每尺三角六分條子府綢每尺五角六分綿綢每尺二角二分素色印度綢每尺四角四分起印花印度綢每尺八角起印花喬其紗每尺一元一角六分起所有零料一律半價 務望各界仕女移玉駕臨歡迎之至

森茂洋行謹啟

分類廣告

啓事

營業

告汪君

請速來接洽 九月二十四日來信悉

施長義米號聲明啓事

餘姚毛三薊修譜 毛氏

吉屋召頂

召頂

愚園路新屋召租

雪園

西餐館 精美價廉

靜安寺路鄧脫摩對過華安房子東首下層

飲食

汽車出售

一九二八年福特車油漆新主自開 完好現擬廉價出售電話接洽七四八六七

拍賣

遺失聲明

遺失

召租

廉價房屋出租

遺失聲明

召租：召頂

最好之方法

開灤售品處廣告

本處用塊煤自九月念七日起送到客家每噸售洋十一元六角正以租界為限此外路遠者酌加車資如荷賜顧請至下列各處接洽為荷

開灤礦務局　外灘十二號　電話一一〇七〇
開灤售品處　四川路三十三號　電話一五二五三
日暉港開灤煤棧　日暉港　電話（南市）二三五七〇

止帶仙丹

白帶

著名靈藥

夏令配克

隨時入座 均可全看

靜安寺路卡德路口　電話號碼三一九八五

（全滬第一高尚價廉專映佳片之電影院）

每日三時五時七時九時一刻連映四次

（英吉利無上音樂巨片）

賈克樂師及其樂隊合演

弦管寄意

座價 四角 八角 六角 一元

光華大戲院

電話三三九三〇

愛多亞路成都路口

今天最後一天

華志賀 迷途

明天開映 荒島怪人

南京大戲院

愛多亞路三八號 電話一二三八四號

今天日夜開映（日戲）二時半五時半（夜戲）九時一刻

獅的血，虎的涎，染成了愛的花！

匈京春夢

Zoo in 『Budapest』 with Loretta Young; Gene Raymond

綠麗泰楊、琪尼雷門合演傑作

華德大戲院

虹口東熙華德路中　電話五二六八七號

今天開映四場

獸片權威作！

地獄大本營

女界購票一送一 攜帶兒童免費 兩名為限

融光大戲院

虹口海甯路乍浦路口　電話四四〇三二號

今天日夜開映

發揚民族精神戰事鉅片

民族英雄

THE REBEL

With Luis Trenker Vilma Banky

羅意斯德蘭克 彭開女士 合演

上海郵政管理局封發郵件時刻表

各項郵件須照下列時刻提前交寄

由南滿、長江各埠（除左列各埠）、北洋各埠、南洋各埠……